大光報

廣州版（總社）

登記證：京警粵字第二〇四號

社長：陳錫餘

社址：廣州市光復中路七十四號

電話：編輯部一五七四三　經理部一五七四三　營業部一一八八五

電報掛號：廣州一四七一

粵南版：廣東湛江赤坎光復路

粵北分館：廣東韶關風度中路二十九號

粵東版：廣東汕頭市昇平路四十七號

海南版：廣東海口新華路十一號

今日出紙兩大張

報費零售每份國幣式拾萬元（外埠另加郵費）

中華民國二十八年七月七日創刊

新聞紙第三〇七二號

廣告刊戶注意

本會所屬各報社現經議定廣告收費辦法如下：（一）刊登廣告一律預收現款（二）廣告價目每旬定價一次每旬之首日由公會議定公佈（三）凡刊登之廣告訂刊者如在下一旬交款時照交款時之該旬價目計費收受至希訂刊諸君照辦爲荷此啓　八月中旬各報廣告價目：每方英寸甲等六百萬元乙等一百五十萬元丙等一百萬元　廣州市報業公會啓

本報廣告訂價，悉照報業公會議決辦理，每次調整，登報公告爲準，不另發函，希各刊戶注意。

律師莫玉裴代永盛行會安頂受永大行舖位暨全盤傢俬什物聲明

據稱：本行現與永大行劉培吉商妥承頂該行所在豐寧路第卅八號門牌樓下舖位暨全盤傢俬什物一切，經定期本年八月十日交易，如對該行有任何轇轕情事希于交易期前向出頂人理妥，并向貴律師事務所聲明，否則交易後概與承頂人無涉，請代聲明"等語，合代聲明如右。

事務所：廣州西堤大馬路卅八號二樓電話：一四〇八五

聚賢中學 繼校 中學 小學 招生

校址：西門中山七路（爛馬路）陳家祠第一二四六七路車可達到　漢民區禺山路陳李濟側轉入

班額：一，一年高初中一年級新生　二，高初中各級轉學生　三，小學一年級新生各級插班生

試期：一，八月十一日　二，八月十三日

獎學：一，特設免費半費等額多名　二，優待清貧力學青年

報名地點：一，本校　二，漢民路側　三，新民路達成印務局

董事長陳濟棠　校長陳本　董事長黃國樑　校長黃軼球

（膳宿俱備冲涼室）

廣州大學同學公鑒

陳校長炳權博士由美返國十日抵穗特於是日舉行歡迎大會凡我各部同學務請依時參加其秩序如下：

一，十日正午十二時半逕到廣九車站恭迎

二，同日下午一時在母校大禮堂開歡迎大會

三，同日晚上七時在母校大禮堂舉行叙飧聯歡會自由參加（未購飧券同學請於九日前到母校庶務組何浩然同學處購買）

廣州大學同學會啓

廣州大學歡迎陳校長返國啓事

本校校長陳炳權博士由美歸國於八月十日（星期二）搭廣九早車返穗十二時半抵達，希本校大學計政班中學各畢業同學暨在學同學於正午十二時在本校集合乘校車赴大沙頭車站歡迎，是日下午一時在本校禮堂開陳校長返國大會並請依時出席參加此通告

植楨中學招男女生

（一）班別：高初中一年級及春季高初中二三年級插班生（二）報名：1.日期：由八月五日起至考試前一日止 2.地點：（一）越秀南路本校（二）西關文昌北路建隆街尚志小學（三）考試：1.日期：八月十一日 2.地點：越秀南路本校（四）設備：膳宿俱備（五）優待：家境清貧成績優良者得請求優待

校長黃植楨　代校長黃蕃農

教育部立案 禺山中小學招生

班額：（一）秋季高初中小學一年級新生（二）春秋季各年級轉學生　考試日期：八月八日　（三）番禺縣籍學生另訂優待辦法

優待：（一）中小學生一律發給獎學補助金（二）另設免費半費獎學名額

校址：惠愛東路三二六號　膳宿俱備

董事長許崇清　校長楊振業

嶺嶠中學

校址：德政北路　電話：一一五六九

班額：1 高中秋季一年級新生　2 初中秋季一年級新生暨春秋季各級轉學生　3 小學秋季一年級新生暨秋季各級插班生　4 幼稚園新生

放期：第一次八月十五日第二次八月廿九日

本校特設慧貞獎學額廿名（學什費全免）另設半費免費生各廿名

膳宿俱備

董事長金曾澄　校長金澤光

八桂中學招生

「校址」：廣州惠愛東路。電話一五〇六一「班級」：一，升初中班暨高初中一年級新生；二，高初中各年級轉學生。「報名」：即日起至試前一日止。「試期」：一，八月十六日；二，八月三十日（上午八時半起）「獎學」：高初中全費學生均由董事會補助獎學金。「膳宿」：兼備膳宿。

校長陳治謨

獸醫學校 獸醫學院 招考獸醫科第三十三期新生

一，宗旨：養成現代健全之獸醫人才。二，名額：一百二十名。三，投考資格：高中或同等學校畢業年齡十七歲至二十二歲，男性。四，考試科目：採分段淘汰制（一）證件審查（二）口試（三）體格檢查（四）筆試，筆試科目：三民主義，國文，英文，數學（大代數，幾何，三角），生物，物理，化學，史地。五，報名手續：呈驗證件並繳納最近半身脫帽相片三張及報名費十萬元。六，報名地點：廣州文德路廣州法學院。七，報名日期：八月七日至十二日。八，考試日期：八月十八十九日。九，考試地點：廣州文德路廣州法學院。十，修業年限：獸醫科四年，並先受入伍訓練半年。十一，在校待遇：並按中士待遇月發薪津。十二，出校待遇：畢業後分發各部隊軍事機關牧場及軍師管區等處服務以二等獸醫佐任。十三，膳宿服裝講義文具及實習材料均由本校供給。十四，校址：貴州安順（郵政第三號信箱，電報掛號三四五八三）錄取各生依式填繳保證書經對保合後始准報到來校並照章發給入學手續。

名淵紀念中學招生

（一）班額：一，招秋季高初中一年級新生二，各級轉學生三，初一春季轉學生（二）報名日期：即日開始（三）報名地點：西關龍津西路二八〇號本校（四）考試日期：八月十三日（五）學費：高中白米三百五十市斤初中白米三百市斤特設名淵將軍獎學金一百名另設免費半費學額以資優待革命先烈子弟及清貧學生

校長周樹棠

西村導正中學招生

膳宿俱備

班級：高初中一年級新生各級插班生　報名：即日開始在本校及漢民路何大珍文具店唯一文具店

試期：八月十一日上午九時在廣州西村本校

本校在試期內加開校車由上午七時起至下午六時止接送考生廣州站設在漢民北路考生可憑証免費乘車

立案 華夏中學 招班級生

（一）秋季高初中一年級新生（二）春秋季高初中各級轉學生

報名地點：（一）東山農林上路本校電話七〇二八九（二）文德路北京大學同學會

試期：八月十日

名譽董事長林翼中　董事長張雲　校長戴詩成

開越中學招生

（一）學級：高初中一年級新生及高初中二年級插班生（二）試期：八月十七日（三）報名：即日起至試前一日止（四）校址：惠愛東路倉邊路口（五）獎學：設有公費學額清貧或優秀者及陸氏子弟減收學費

董事長陸幼剛　校長黎英

國立海事職業學校三十七年度華南區初取新生揭曉

海穗字第12號

計開：

李祖迪　陳榮廣　李漢燊　張汝賞　羅啓發　黃雍勝　古水康　陳汝江　麥[illegible]堅　潘[illegible]霆　何[illegible]驃　王培[illegible]　羅啓超　鄭啓威　馮志文　譚家驤　禤世湖　陳寶棠　何長鑑　曾憲祇　莫祖鑑　陳大中　李寄盛　鄭紹[illegible]　黃紹基　李廷芳　凌鋼生　彭光[illegible]　黎炳棠　李士林　鄧熾南　李仁　譚廣永　黃民健　勞律堅　陳永森　陳兆熾　張湛泉　何自怡　梁水生　張桂生　吳樹彬　劉國偉　姚亮華　李大江　鄺啓唐　李榮芳　郭平英　盧松華　梁子喬　彭嘉章　黃杞昌　李仕欣　任保民　何家鵬　梁戈　陳[illegible]生　朱寶傳　馮健　梁華傑　張裕益　譚宇鴻　黃熾林　黃植泉　何衍葆　龐聲煌　蔡世權　張九全　吳厚尉　余卓傑　林竹軒

上列各生限於八月十日上午持同准考證親至招生辦事處領取體格檢查表并於十一十二兩日複試逾期取消資格切勿延誤爲要

廣州中國農業機械股份有限公司增募新股啓事

本公司係官商合辦製造農業機械及一般工業機器，股份額原定國幣六十一億五千萬元，每股國幣一十萬元（等於美金二元九角八五）（民股佔一半等於美金九萬一千七百九十一元）現因業務擴充經股東大會決議增加資本，經第二次聯席會議決定增資國幣約四兆一千億（等於美金八十一萬六千四百一十八元）每股約國幣一千五百萬元（等於美金二元九角八五）前經股東大會議決增資一次繳足，前後合計總額相當於一百萬美元，如有股東增股或各界人士願附股者均極歡迎，希於十五日內到本市豐寧路九十六號本公司財務處填寫認股書，逾期即由善後事業委員會保管委員會認足，特此公告

本公司設廣州市（7）豐寧路九十六號　電話一七六七四號

中國鹽業股份有限公司台灣分公司標售舊製糖機器公告

台鹽總字第495號

一。機器名稱：每日產糖能力（20）噸四効真空製糖機器包括（260）匹馬力臥式鍋爐二部一切設備約百餘大件總重估計（200）餘噸

二。登記日期：自公告之日起至本年八月底止除例假日外每日上午八時至十二時止至台灣台南市本公司總務部登記并洽領標單省外各埠投標人可來函登記以郵件發出日戳爲憑

三。看貨日期：八月底以前隨時憑登記證由本公司派員往本市安平本廠領看

四。投標及開標日期：投標九月六日上午十時以前在本公司投標十一時正當衆開標

五。底價：開標前十分鐘當衆公告

陸。押標金：標購者應於投標單前繳納押標金台幣乙百萬元（銀行本票爲限不收現金）中標者可抵充貨款之一部份落標者當日下午無息退還（省外投票者可繳納同值有價證券作爲押標金）

七。提貨：中標者須於開標後一個月內付清全部貨款再行提貨拆卸包裝各費自理逾期不提貨作棄權論押標金不予退還并以次標者遞補

八。附告：開標後最高標價如低於本公司所估之底價者不予出售准於次日重標賣

中國鹽業股份有限公司台灣分公司

台灣台南市中正路

廣州電廠通告

廣（卅七）業字四二七八號

查本廠八月份電價業經計算完妥並呈奉廣州市政府核准在案計電力每度四十八萬五千元電燈每度五十八萬元包燈每枝四百萬元特此通告。

中華民國三十七年八月七日

海軍第四軍區司令部招商標賣沉船廣告

查本軍黃埔港有沉船六艘經呈奉海軍總司令部七月十二日螢嫦舍生字第六一六號代電核准公開招商標投現定本年八月廿五日上午十時在本部公開標賣底價於開標時當衆公佈之凡中外商號及打撈公司有意標投者希於八月八日至八月二十五日來本部第二組登記參加競投詳細情形另有章程備索茲將該船狀況另表列后特此通告週知此告

沉船種類狀況表

船名及種類	噸數及船體	船之狀況	沉船地點
六星丸運輸艦	約二千五百噸全身鐵質	被盟機炸毀損突及艙鑿出水面船身沉入水中	黃埔長洲鴻福市對開河面附近

（放漏）

一，有意標投者如欲在驗該船情形可到本部洽商

二，標售章則請到東堤本部索取

三，登記時間每日上午八時至十一時下午四時至六時

海軍第四軍區司令部地址廣州市東堤

廣東燃煤供銷委員會卅七年八月份各類煤價 本估計及配售價表

煤別 / 金額	煤價	運費	稅及保險	利息	業務費	補上月差額	成本合計	配售價
台煤	四三，二七六，二五〇	三九，八四〇，〇〇〇	九六九，〇〇〇	二，三五〇，〇〇〇	四，三〇〇，〇〇〇	一〇，八〇〇，〇〇〇	一〇一，六三〇，二五〇	一〇二，〇〇〇，〇〇〇
湘南煤	三二，〇〇〇，〇〇〇	二五，〇〇〇，〇〇〇	二六四，〇〇〇	一，八三〇，〇〇〇	三，〇〇〇，〇〇〇	八，六〇〇，〇〇〇	七八，四九四，〇〇〇	七八，〇〇〇，〇〇〇
振源煤	三三，〇〇〇，〇〇〇	二七，〇〇〇，〇〇〇	六四〇，〇〇〇	一，七五〇，〇〇〇	三，〇〇〇，〇〇〇	七，一五〇，〇〇〇	七一，〇五四，〇〇〇	七一，〇〇〇，〇〇〇
富國煤	三三，〇〇〇，〇〇〇	一，七八七，五〇〇	一六九，〇〇〇	一，二四〇，〇〇〇	二，三〇〇，〇〇〇	一五，五〇〇，〇〇〇	五三，〇九一，五〇〇	五三，〇〇〇，〇〇〇

附記：【1】台煤價仍與七月份相同平均漲50%每噸煤價即21.00×1.345×1.5＝43.37625〇元。【2】招商局運費七月底每噸二，五〇〇〇元本月份台幣漲率假定與七月份相同每噸五，四九〇，〇〇〇元八折四，三九〇，〇〇〇元本月份運費漲率參照上月份增加即〔（16.00—4.390.00）＋4.390.00〕×1/2＋14.6.八月運費估價數16.60.000×（1＋1.4）＝39.840.000元。【3】湘南振源富國等煤價照七月份增百份之百估計。【4】粵漢路局運費比照七月份漲15.6%估計。【5】利息照本會向銀行透支8.5以十天核計。【6】上列煤價係在黃埔及廣南車站原卡船交貨如在本會煤倉提貨另加途耗百分之八及卸費每噸五百萬元。【7】上列配售價係估計數如將來實際成本增加時本會得將其差額加入下月份成本。

中國飛綸製線廠爲飛輪牌線轆在穗恢復供應暨發行出品箭牌線轆啓事

本廠出品飛輪嘜線轆品質優良久已行銷各地素爲各界所樂用前因產量問題供不應求一度在穗停止供應爲時數月蒙各地　貴客函電詢問時予督促不勝歉仄茲已由滬運到新貨一批自即日起恢復供應並有新出品箭嘜線轆同時發行品質與飛輪嘜相同一律細芯價足碼而取價較廉尚希　各界愛護諸君時賜指教幸甚如蒙賜顧請移玉

榮盛號　李才記

代理處德星路鴻興號三家備貨充足竭誠以待

中國飛綸製線廠廣州分公司謹啓

Bata 拔佳鞋廠華南代銷處

定於八月八日開幕大犧牲十天推銷馳名世界之

「拔佳鞋王」

出品復員後首次上市爲答謝各界仕女足下謁誠服務　各欵名貴皮鞋應有盡有，質料好，價錢平，欵式新，不變樣，包耐用，批發另售，無任歡迎。

地址：漢民北路三十二號麗都公司松柏行啓

律師劉洪偉代立敬堂買鋪公告

據稱：堂中買受何曾綱自置吉舖一間坐落本市惠愛東路現編門牌第一五〇號之右所有上蓋連地四圍牆壁及鋪內裝修傢俬水喉電燈鐵閘一切附着物等俱全深闊四至照登記圖爲準經交定立帖訂期本年八月十八日立契交易如對該鋪有任何權利主張或按揭共有關係及一切轇轕未清情事希於期前以書面向本堂代理律師報明並速與賣主理妥一經交易概與本堂無涉囑爲聲明等語除標貼外合代登報公告

事務所：樂備路一〇九號電話一六六三三

宋子文昨謁總統 并與翁文灝會商

將以閃電方式實行改幣
傳說新幣係金滙兌本位
將令行莊停止對外一週
吳鐵城主粵說似不可能

【本報南京特派員金堅七日廿二時四十分發專電】宋子文今午謁總統，在官邸用餐，談一小時後辭出，除報告省政外，並對新經濟方面參加意見。【本報南京特派員金堅七日廿二時四十分發專電】傳宋子文此來，與謠言中之發行新幣有關，又傳與華南緝私有關。【本報南京特派員金堅七日廿時廿分發專電】據熟悉人士稱：吳鐵城主粵說不可能。【本報南京特派員金堅七日廿時廿分發專電】政府「經濟王牌」行將攤出之際，宋子文乘總統派遣專機，於今晨十一時由滬抵京，下機後，即返北極閣私邸休息。或將在酷熱之首都中，「北極」雖使人有涼感，但京人信宋子文氏在以後數日之勾留中，將產生一「熱事」，亦未可知。記者推測：在此翁內閣逐漸使出其「法寶」之時，美援之運用，當為壓軸戲，而此「壓軸戲」如欲博得彩聲，則需「有一路數」者之協助。[illegible]宋氏之來，非「逃職」兩字可包括，總統為此[illegible]。【本報南京特派員金堅七日廿時廿分發專電】今日原定召開之政院臨時會議未開，美援委會與經合署聯席會議，日內即開，而對美援運用之計劃加以商討。關於配合美援之自助計劃，則由美援委會自行擬具辦法中。至於美援機構是否將加強，或擴大，或另設一執行機構，現未知。但謠傳宋子文將出任有關美援部門要職之說，已一像「一回事」，而半年前之謠言，於今又起，謂廣東省主席將由吳鐵城出任云云，眞相如何，讀者等候「攤牌」可也。

【本報上海特派員羽翔七日廿二時發專電】記者今獲一驚人消息：政府可能於最近以閃電方式實行幣制改革。新幣係金滙兌本位，與美元發生連聯，每元對美金五角，將為一比四百萬。政府同時將令行莊停止對外一星期，整理內部，再行恢復。但維持市面，銀行繼續營業。新幣制由專家十九人組成，月來全國現鈔恐慌，係中央印製局停印法幣，趕印新幣之故。宋子文係研討技術問題。方案公布，必有驚人措施，可無疑問。

【本報特訊】【南京七日外息】宋子文於今日上午十一時由滬抵京後，旋即與總統及翁院長舉行會商。宋氏屬員對宋氏此行確切任務未加說明。據行政院消息：翁院長刻仍在研究經濟改革計劃，宋氏將幫助其決定未來之行動。總統於軍事會議結束後，旋即對經濟問題加以深刻之研究。總統在莫干山之建議，對翁院長所提經濟政策曾作原則上一般之贊同。總統嗣由莫干山赴滬，目睹若干現實，致使翁院長之政策未能迅即實行。上述之所謂現實為：（一）黃金買賣無從制止。（二）查獲之非法囤積物資，概係華北將領所有，渠等殆將是項物資用於勦匪者。（三）採用購買長期公債方式向富豪強迫征借難於實行。

【本報南京特派員凌雲七日發專電】翁內閣新經濟方案，正由有關部門積極準備中。其頒行，僅時間問題。目前所考慮者，為新方案內各部門之互相配合，及實施步驟。至新方案之具體章則，擬訂尤須縝密，一俟就緒，最高當局將以最大之決心與毅力，求其徹底實現。並將以上海為中心。【本報南京特派員凌雲七日發專電】財部負責當局告記者：外傳政府將實行黃金國有，實屬無稽。政府正設法彌補預算赤字，使收支平衡，絕不致將黃金收歸國有也。

八月漲風展開

抽緊銀根限制華南滙兌
菲島金價漲至空前紀錄

【本報上海特派員羽翔七日發專電】八月漲風展開，物價飛起，當局手忙腳亂，央行開緊急會議，何攻芸主持，決議：（一）行局一律停止貸款。（二）限制華南各地滙兌，或凍結。（三）抛售花、紗、布、糖，抽緊銀根，以平貨價。行局連日差出十八萬億，銀根大緊。布麥粉，主因為應付軍政款，及收購麥粉，一月需廿億。行局握有物資，是否與大鈔差出而沖銷，成疑問。結滙證明書大漲，破七百關，係當局極力搜購，在經濟改革方案公布以前，使價格接近黑市。外滙政策又有一大改變。

【上海七日中央社電】物價近又有波動，國行副總裁劉攻芸，七日上午舉行緊急會議，金管局長林崇墉，及各有關單位主管，決定行局自即日起緊縮放款，及滙款業務，以抽緊銀根，平定物價。並採取其他有效措施，人售物資，以抽緊銀根，平定物價。

上海及遠東各城市黃金，經轉運站，此間若干金銀業人士認為此間市場現極有利可圖，故各金銀倒流來此，當亦并非足以驚人之事。

【馬尼剌七日中央社電】據悉：此間金價刻漲至空前紀錄，每盎斯售價達美金五十一元二角五分。按：馬尼剌迄為輸往[illegible]。

比使遞國書

【南京七日中央社電】比利時新任駐華大使賴愷，今日上午九時半在總統府向蔣總統呈遞國書。參加隨觀人員，有比大使館參事候席德、魏二等秘書、商務參事南各及白德斯等四人。

長江海軍嚴防渡江

【本報漢口特派員織雲六日發專電】長江中下游夜航，已於五日開放。海軍當局為防止共匪在匪情較[illegible]。

戡委 新水 到手

搭發巨額郵票

【本報南京特派員金堅七日發專電】戡委領新，因頭寸不足，以鉅額郵票充數。

【本報南京特派員金堅七日發專電】戡亂委員新水問題，得「戡亂官」之籠，經各方反對，立院保留。但委員新水迄未落空，今晨已在國大會堂休息室內領到手矣。每人一億九千餘萬元，係六、七兩月份者。

論穩定幣值與疏導游資

——建議政府成立公開證券市場以吸收游資導向生產——

星期論文

蘇兆榮

一

前數週來，物價金鈔曾作瘋狂上漲，由諸報章統計所得，平均較前竟達高二三倍以上，法幣每天之貶值速率，亦達百分之二十以上。此種情況，舉國一若第一次大戰後崩潰前夕之德國馬克，惶惶不可終日，莫不以為經濟將迅臨崩潰。

而考諸法幣至今日，其發行總額已達四十餘萬億元，流通速度每日亦達六七十次以上，信用低落，功能喪失，實非予以改革不可！年來專家學者，對此甚多倡議，政府亦數次準備實行，惟以國內條件不足，國際支援缺乏，致又一再延擱。最近美國貸款成功，本可抽出若干作為改革幣制之用，但以美國政府以為我國目前尚欠改革幣制之條件，百萬美元無成功之可能，而復將貸款中之六千三百萬美元剔除，由是改革又告無望。惟法幣惡化至今日，為害國民經濟不淺，以實不能予以整治，故目前對穩定幣值方法之研究，有重大之意義與需要。

年來政府對幣值之穩定，雖不遺餘力，但亦不外二途：即抽緊銀根與拋售物資而已，此二者於以往之漲風中，[illegible]時，

[illegible]

（下轉本版下角）

半年來戰局總檢討

東北求穩定，華北求鞏固，西北阻匪擴張，華東華中加強進剿，一面阻匪南進，一面攻匪主力。

【南京七日中央社電】國防部頃發表半年來戰局總檢討，全文如下：

（一）匪之企圖：從去年十二月起，毛匪即已定下五年作戰方針，在劉伯承、陳毅兩匪兵團積極南進，準備五月渡長江，同時要彭德懷竄擾陝西、隴東，以為擊援，安徐向前控制山西，聶榮臻牽制華北，林彪桐機派兵進關作為後盾，從二月初開始所謂春季攻勢，五月發動夏季攻勢，一面破壞鄉村城市交通，毀壞國軍戰力，耗費國軍糧彈，並擴軍搶糧，以戰求壯大，以食求戰，[illegible]命兵術（二）匪之部署：[illegible]

洛陽，縱隊，陳毅匪部十個縱隊，則分別在豫西、蘇北、魯西以圖休養整補，實施一次大規模的決戰。原東、北作為第一次會戰，十餘萬，林彪匪部三十五個縱隊，除會派三部進入冀熱遼北，區路協助匪圖打破大通遼北寧走廊，鐵路不遑，以企圖外，乘整補，熱遼北地區發動攻勢，在秋季（三）國軍勦匪方策：[illegible]

漢口監獄疏散人犯

【本報漢口特派員織雲六日發專電】各地監獄現大都為囚糧問題所累，無法維持，近奉司法當局令准，凡判決五年以內，有期徒刑之普通犯人，酌情交保假釋。漢口方面可望有一百人獲釋，昨已開釋廿餘名。

黨政軍配合總體戰

實施綱要確定

政治民主經濟平等 新聞政策亦有規定

【本報南京特派員金堅七日發專電】黨政軍配合總體戰之實施綱要已確定：（甲）為總綱：施政目標，以政治民主，經濟平等為目標。（乙）為軍事工作重點，以政不離民為要旨。（丙）為政治策中，財政公開，實行民主監察制度。在文化項中，規定確定新聞政策。實施土改，[illegible]

重地區打劫船隻，乘夜偷渡江南竄擾。或規定各輪船公司行駛時刻，後應將船名及行駛時間，事先呈報江防機關報告。在安慶以上者報令部，漢口江防艦隊司巡防處，或宜沙等地，以便保護者，則報告鎮江第二下令部，以便派艦護隊，但必要時，各輪必須得遼艦隊勸告，臨時停駛危險地帶。

美共和黨向我致意

執政後將增進關係

【本報南京特派員凌雲七日發專電】美共和黨大會主席李士氏函致聯合國同志會長朱家驊，保證共和黨政府於明年元月當政後，美國將增進對華援助之關係，實至殷切。又謂：美國與東方應保持極密切聯繫。

【本報上海特訊】七日外息：頃在滬出席中美農村復興聯合委員會會議之美經合總署中國分署長賴普漢，來華參加中國農村復興聯合委員會，已於日昨離滬返美。

[illegible]

漢口一上一着 抗繳特捐富戶 將要寄養難民

【本報漢口特派員織雲六日發專電】漢口市救濟特捐迄未收齊，當局決自十一日起，除公布外，並加派軍警督催，故抗繳各戶姓名，張貼特種標誌示眾，並一面在其門上各抗繳富戶寄養難民一人，迄繳清後遣回。

快與過去國軍與匪為三之比，今天也許成二與一之比，或一比一，有幹部，有裝備。但國軍給以，補充，仍有絕大的把握。

（未完）

羅卓英新職

已漸明朗化

【本報南京特派員金堅七日發專電】東北剿匪副總司令羅卓英自臺灣視察三星期來京，已轉達台青年軍訓練，以此總監會任羅將軍之負責訓練新軍，是否已漸明朗。

運鈔飛機由廈返滬

鈔票全部被扣

民航局推卸私運責任

【上海七日中央社電】私運鉅額現鈔之專機及夥商一批，於六日下午原機載返滬，[illegible]

各地水災

急振辦法

【南京七日中央社電】社會部息：本年水災已據報者，有湖南、江西、廣東、福建、湖北、西等八省，貴州、安徽、...人民共五六八一五二，除各省正辦理救濟外，報災各省，已先撥一千億元，該部派員前往災區急振。

鄂公務員恢復上操

【本報漢口特派員織雲六日發專電】鄂省府頃由勦總飭科員以下年青職員，凡事件，正由軍事[illegible]

禁令墨瀋未乾

武漢打風四起

現鈔荒機關無法發薪

【本報漢口特派員織雲七日發專電】武漢[illegible]

李濟深擬在港集會

港府將予制止

[illegible]

川鐵產統計

【成都七日中央社電】此間統計處頃發表川省鐵產統計：本年一至七月份共為一二三五〇公噸，較去年全年一一〇八六公噸[illegible]

黃河陡漲 情勢可慮

【濟南七日中央社電】黃河上游陡漲，七日水頭過洛口下洩，水位增至二十九公尺八二，情勢可慮。孔令榮處長今晨赴洛口視察，波濤洶湧，即口水位二十八公尺二十四，洛口會發生水災。

南京回教徒舉行開齋禮

【南京七日中央社電】今日為回教開齋節，京市二十餘處清真寺均於上午十時舉行盛大禮拜，各國使節及駐京各回胞均往參加。

上海發現偽造美鈔

【本報特訊】七日外息：頃發現上海大量二十元及五十元票面之假美鈔流入上海，據美領館稱，前發現有十元票面之假鈔，此項假鈔製作極精，美國銀行無從辨別。據悉此或係德日在戰時為擾亂美國經濟而偽造，後流入中國者。

三使再入克姆林宮 與蘇外長舉行會談

談判情形迄仍保持秘密

「莫斯科六日中央社合衆電」外傳三西方國家恢復與蘇外長莫洛托夫在克里姆林宮舉行另一次關於德國問題之重要談判，會議時間共達三小時，美大使史密斯，法大使嘉塔諾及英外相貝文之秘書洛勃茲，於午後五時（當地時間）前往，史密斯於午後八時返大使館，當即口授向華府之報告，命書記錄下。史密斯遵守四國代表於會議時所同意之政策，拒絕作任何暗示。此次會議為此間東西國家高級官員重開談判以來時間最長之一次會議。

「莫斯科六日中央社合衆電」美英法使節與蘇外長莫洛托夫會談後，此間四國外交人士雖感滿意，但仍力持審慎，不願流露過早之樂觀表示。三國使節午後五時赴克里姆林宮，八時辭出，記者于美大使史密斯進入美大使館時，自渠獲悉者僅謂「莫洛托夫及斯米爾諾夫出席，史達林未到，會談歷三小時，此外無可奉告。」按斯米爾諾夫乃莫洛托夫之首席德國問題顧問。法大使嘉塔諾，英代辦洛勃茲，會偕史密斯返美大使館，與之交換意見。據悉：于盟國政府研討該國使節之報告後，三國使節可能再晤莫洛托夫。[illegible]

「倫敦六日中央社專電」[illegible]

柏林冷戰仍極緊張

蘇方指責英美飛機侵犯安全 並對銀行存款解凍改變態度

「本報特訊」柏林七日息；柏林之西方列強與蘇聯間之關係，[illegible]

法軍政府否認撤離柏林駐軍

「柏林六日中央社專電」德境法軍政府負責人今日否認法軍政府已下令撤離柏林之說，並謂：法軍政府已將德境法軍百分之九十移交于英美軍政府之說，亦屬不確。且柏林法軍仍繼續留於柏林，俾減輕空運供給之負擔。

中國銀行設立日本分行

「東京七日中央社專電」中國銀行東京分行將於本月廿日之籌備開幕，該行經美方核准為中國政府代表人之商業銀行，並與日本列美元及日元帳戶，開始營業。[illegible]

經社會討論為遠東治水

「成功湖六日中央社專電」經社會大阪分行如屬必要，以後亦將設立。[illegible]

荷新內閣組成 德利斯任總理

「中央社阿姆斯特丹六日電」荷新內閣已組成，包括天主教人民黨六人，勞工黨五人，自由黨一人，基督教歷史聯盟一人，新閣總理為德利斯，外交部長史帝克，國防部長為[illegible]。

日酣睡病 死亡日多

「東京七日中央社專電」此間流行之睡病，令人可怖，昨又傳有新染病者六人，該疾自前傳染以來至今已增至一百卅六人，該病症患者以五十歲以上及十歲以下之兒童為多，不治者二十人。

僑委會注意護僑 暹羅僑生紛紛返國就讀 教部指定學校盡力收容

「南京七日中央社電」僑委會據報：暹羅華僑學校被封後，僑生紛紛返國，但暹方移民法限制華僑每年入境為一萬名，至今年已減至五千名，僑委會對此已向外交部交涉。[illegible]

世運特輯

第二組籃球賽 韓以廿八對廿一勝智 中國名列第四致落選

韓第一 智次 北三 菲第五 伊殿軍

「中央社倫敦七日哈林電」世運籃球賽第二組，韓國隊以廿八對廿一擊敗智利，[illegible]

藍球錦標賽排定

我國將爭取九至十六名

「中央社倫敦六日合衆電」世運籃球錦標賽，自七日起開始舉行，名次已經抽籤決定，第一場美國對烏拉圭，第二場墨西哥對第三組第二，朝鮮、西班牙……

柏林冷戰仍極緊張

（見上）

加強聯合國

賴伊提出建議 促組織世界警衛軍 管制細菌化學武器

「成功湖六日中央社專電」聯合國秘書長賴伊提交聯合國大會之每年報告，在今日發表。賴伊之報告稱：中國問題及其他國際間衝突，均在全球社會及政治方面引起危機，乃至戰爭之危險。[illegible]

世界大軍火庫爆炸

「本報特訊」美聯社柏林七日電：諾拉多州軍火庫今晨發生爆炸，火光在二十里外可見，據可靠消息，尚未有傷亡，爆炸原因目前亦未清晰。

美日光浴大會 選舉裸體王后

「本報特訊」新傑西州梅爾丁六日息：赤身露體在寒冷中顫抖之美國日光浴大會代表，本日希望大自然之母將見憐彼等，驅散天上之雲層。開會兩日以來，下雨不止，崇尚裸體之人一籌莫展，溫度計昨晚作破紀錄之滅降，遂令日光膚色變為藍色。代表二百人以上因恪守規條拒絕穿衣，但彼等之活動已局限于非正式會議及戶內運動。天文台預告今午天色將可局部放晴，希望明日年會第四日之最高潮將可及時準備，屆時彼等將選舉裸體之王與裸體之后，以日光膚色最佳者當選。但今晚之天氣預測，仍為明日「天氣頗冷」云。

題，并收到中國所提「亞洲及遠東經濟委員會分會建議」，成立水災防治局建議案，據稱由加拿大提出之另一建議案，亦可能由各技術專家予以協助。

韓總統任命無任所閣員

「漢城七日中央社專電」韓總統李承晚本日任命三無任所閣員，即李青天將軍及另二人為金性洙及李允榮。同時韓國內閣任命趙炳玉為駐聯合國代表。各國無固定任何國家。[illegible]

暨南招收僑生

生，以從本學期起招收新生中，以百分之八十專收僑生；以其餘百分之十收容華僑學生，並指定暨南大學以及各僑師……海外華僑事業者為限。

（已在萬人以上，關于僑生之救濟，部商定之協助僑生返國求學辦法，已洽商教部通令暨南大學……）

法內閣已通過經濟復原計劃

「巴黎六日中央社電」法財長今午提出之三財政計劃，今日提出國會討論，昨日下午經內閣會議通過之財政計劃，宗旨在于使經濟復原，其計劃全部已獲內閣通過。經濟計劃：（一）改革各行業，以資公務員可能復業；（二）給予勞工以其合理之待遇等項。[illegible]

……會之法定效率，並期以四國對德問題之談判，欲使四國來決問題。莫過於一有效之聯合國，此一重大之問題，須打開過去一年中之重圍。（二）聯合國以組織世界警衛軍，輔助全體安全理事會在聯合國主張建立以小規模之警衛會談三年：（一）……

白思培炮擊美政府 對日蘇採姑息政策

使亞洲今投入蘇聯鐵幕之後方

「華盛頓六日中央社專電」美共和黨參議員白思培，今于參院中責政府十六年來對日蘇採取姑息政策之錯誤，使中國及整個亞洲今投入蘇聯之鐵幕之後。吾人戰後所犯種種錯誤，使中國及其他國家之共產黨叛徒獲得武裝，政府方面訓練之國軍，亦為共產黨所利用。渠謂由于民主黨政府之對華政策，美國在戰後受蘇聯帝國主義之壓迫，今在中國之共產黨已勢力大增。[illegible]

港督參加星新會議

「新加坡六日中央社專電」香港總督葛量洪夫婦，今日下午……

四庫珍本贈印陳列

「新德里六日中央社專電」我教育部贈印度之珍貴禮品「四庫珍本」，已由印度學者及德里大學之巴哈爾、拉哈巴德聯合省陳列，共有一千九百六十冊，該書之影印本已……

美海軍司令柏克飛青島

「東京七日中央社合衆電」美國駐遠東海軍司令柏克少將，今晨與美國駐遠東海軍參謀長同機離日飛往青島，柏氏係上月就任駐遠東海軍司令之職，將于十二日返回東京。

美堡壘機完成環球飛行

「亞利桑那州塔克遜六日中央社合衆電」（B29）堡壘機二架，今於完成環球飛行後，于七月廿二日安抵此間空軍基地。該二機係於七月廿二日自此起飛者。

本屆托管理事會有成就

「成功湖七日中央社專電」聯合國托管理事會主席劉鍇，今日接見中央社記者時談稱：本屆托管理事會獲有成就，凡此皆為劉氏指陳……[illegible]

各地首長參加英帝國會議

……抵此，參加英國會議行政首長之例會，各地首長計有：馬來亞總督麥唐納，吉隆坡總督、婆羅洲、沙撈越等將參加聯邦會議。

女怪傑柯恩夫人

連中三元獲二百米冠軍 成溫布萊風頭最勁人物 她可能得五項冠軍頭銜

「中央社倫敦六日專電」荷蘭女子柯恩夫人，已在本年世運會中創下了三個冠軍，今日下午在雨中以廿四秒四奪得女子二百公尺冠軍，此為其繼八十公尺低欄、一百公尺之後所獲之第三個冠軍。[illegible]

代表隊之教練，柯恩夫人之夫，身輕如飛，現已為世界最佳女運動員。伊于明日尚有獲跳高及接力之冠軍之機會，而為荷蘭再奪金牌二枚。

第三組之第二隊（可能為阿根廷或捷克），第四場法國對智利，爭取第九名至第十六名之比賽名次如下：第二組第三隊對匈牙利，加拿大對伊朗，古巴對第三組第四隊（中國），爭取第十七名至廿三名之比賽名次如下：愛爾蘭對英國，義大利對伊拉克，菲律賓對第三組第六隊。

自由車初賽慘事 何浩華第二被摔出碎頸

「中央社倫敦七日專電」我國自由車選手何浩華，今晨在世運會自由車賽中，與英格蘭選手比賽……何浩華以後渠又跌傷，面部頗然重傷。

太平洋捕魚協定 菲法兩政府批准

「馬尼剌六日中央社合衆電」二月間在碧瑤舉行之國際糧農組織大會中各會員國政府……[illegible]

各項運動結果一束

「中央社哈林電」……百米決賽結果：第一名洛卡（烏拉圭），第二名屈立達（南非），……

昨游泳結果 美佔盡天下

「中央社倫敦六日合衆電」美黑髮之洛杉磯女郎德菲斯夫人又獲女子高跳台冠軍，為首一入比賽之冠軍。美國選手在世運會中獲得并囊括男女各項跳水比賽之冠軍，舊金山之艾麗森勒為第三名，丹麥之克利第托非……

我代表團失敗後 動「不如歸去」之念

足球再赴曼谷馬尼剌比賽趁機招捐

「中央社倫敦六日專電」據稱：我國世運代表團人士稱，我國足球隊擬八月十一日離此返國，取道曼谷、馬尼剌、香港抵滬……

日自辦泳賽 千五百自由破世界紀錄

「中央社東京七日專電」兩日來游泳選手在此間舉行之全日游泳競賽會中，創立十年來未經打破之一千五百公尺自由式世界紀錄，古橋以十八分三七秒完成一千五百公尺自由式游泳，打破前世界紀錄。

千五百決賽 瑞典囊括去

大兩無新紀錄

「中央社倫敦六日專電」今日下午舉行之一千五百米決賽中，瑞典又獲勝，名列第一，第二名亦為瑞典之艾立克森……

十項運動結果 馬雪亞斯第一 年僅十七奇蹟

「中央社倫敦七日專電」美國十七歲選手馬雪亞斯……

世運選手等 患飲食中毒 保過甚其詞

「本報特訊」倫敦七日息：世運當局頃謂：關於世運選手患飲食中毒之消息，保過甚其詞，只有若干職員患輕微之胃病，惟並……

蘇方……

飭令市小收費展期

教局為應事實需要 逾期罰款僅示限制

歷來有例亦非過份

「專訊」市小收費前經教局飭令各校本月五、六、七三天為限期，市參議員袁良驊致函市小教聯會公開答覆，昨經教聯會議發表……

陳炳權抵港 備受歡迎

「本市訊」廣州大學校長陳炳權博士，於前（六）日下午三時半乘美機抵港……

穗青年夏令會今日開始活動

「中央社訊」廣州嶺南大學校後，全部籌備工作業已完竣，今（七）日晨開始報到，人數有九十餘人……

合作畫展今天開幕

「本市訊」名畫家黃獨峯、黃般若、趙少昂、黎葛民等……

青年杯籃球賽 昨康樂勝星聯

「專訊」省體育會主辦之青年杯男子籃球賽……

已由美抵港 民大副校長

「中央社訊」廣東國民大學副校長張景燿……

市府將收回成命

軍人子弟 學校校長 糾紛事到 允華撫

「專訊」……

廣州民教

市民教館攝製

「專訊」市民教館為推廣電化教育……

簡訊

△中國童子軍第三〇二團定……

教育 休閒

結婚啟事

謹詹國曆八月八日農曆七月初四日爲長男啓鐄長女瑞嫻舉行結婚典禮特此敬告 諸親友

黃岑雲珊 葉澤泉 同啓

江濱置業行召開股東會議及換發股票啓事

（1）本行現定本年八月十一日（星期三）下午三時假座太平路一二〇七號廣信企業公司二樓舉行股東會議商討本行重要事宜希各股東屆時親臨或派代表出席爲荷

（2）本行定由本年八月十五日起至九月十五日止爲換發新股票期間希各股東按照規定期間內携帶舊股票及印鑑等件蒞臨本行管理委員會更換可也

江濱置業行啓

立案 西南高級藥劑職業學校招生

（一）招葯科一年級新生（分日夜班）（二）即日起報名十五日考試（三）校址海珠中福地巷十五號

校長鄺傑民

復旦中小學招生

（一）班額：高初中春秋季二年級新生，高中一年級，初中一年級新生，小學各年級插班生（二）報名：即日開始（三）考試：八月十九日上午八時半（四）校址：中學部：逢源路實源中約三十號 小學部：寶華路十五甫正街十號（電話一二〇三一一六二〇二）（五）獎勵：本校設有免費半費學額多名凡投考成績優良者均得有享受機會（六）備有膳宿供應

廣南中學招生

校址	小北登瀛路（十二路車直達）（六路車直達）
班額	1.高初中秋季一年級生 2.秋季各級轉學生
期致	八月二十一日
膳宿	俱備

董事長鄧龍光 副董事長陸幼剛 校長張漢英

廣州水上體育會結束徵求會員公告

（一）本會三十七年度徵求會員早經截止，惟各徵求隊尚多未經結報者，茲再限期八月十日以前，結束完竣，請各隊長依期將徵得會費，及入會報名單，一併交還，逾期即將該項收據註銷作廢。（二）本會會員證，截至本年八月十五日止，停止發給，如存有入會會費臨時收據，尚未換領會證者，務希於八月十五日以前到會換領，逾期註銷，作廢無效。

理事長余[illegible]

交通部廣州航政局公告

穗航（37）字第九二六二號

據廣州市港引水人鄧燦英等請求比照上海輪船運費增加調整廣州港引水費率案茲根據本局會第四次會議決議案依照此次上海輪船運費增加百分之一百二十比例調整廣州港引水費率定期本月九日起實行除呈報及分行外特此公告週知此告

中華民國卅七年八月七日

局長盧逢泰

會計師何兆鈺

受廣州市進出口貿易商業同業公會 任廣州市紙商業同業公會 常年會計顧問公告

本會計師受任上開同業公會常年會計顧問所有關於該會財務上商事上及會計上應享有一切權益本會計師常依法負保障之責此告

事務總所：抗日中路八十八號 電話一〇一六三 分所：一德西路四七二號三樓 電話一六二〇五

律師容銳麟（代）呂耀置業公告

據稱：本人買受陳灝陳洵承祖母陳吳氏遺下自置屋業一間坐落本市東堤分局段內仁康里門牌二十六號所有四圍牆壁磚瓦木石俱全深潤四至照登記圖證爲準經立帖交定訂期本年八月九日立契交易如有任何轇轕或共有名義請期前與賣主陳灝陳洵理妥一經交易後與買受人無涉合請前來除標貼外合代公告如右

事務所：文德路朝陽里九號

律師鄺和歡

代鄺光銀聲明買受瑞南路四一及四三兩號吉地

據稱憑中買受和合堂黃秋華黃禮文前向彌昌彬代表人黃朗芷買入吉地乙段坐落瑞南路門牌四十一號即自編八十五號及同路門牌四十三號即自編八十六號[illegible]照登記圖證爲準經立帖交定訂期[illegible]交易如對該屋地有任何轇轕希於期前與賣主理妥一經交易概與買主無涉除標貼外請代聲明等情合代聲明如右

事務所：廣大路廣人一巷一號 電話：一七四二五

梁景力律師代天才堂駱潤漢買受小北路第一三六號毗連板桂里第三十八號陳劍綠吉地公告

據稱憑中買受敬業堂陳劍綠自置坐落本市小北分局段內小北路第一三六號及毗連板桂里第三十八號吉地三段深闊四至照登記圖證爲準經立帖交定訂期國曆本年八月十五日立契交易如有任何轇轕未清或其他任何權利主張者請于交易期前與賣主理妥或登本報聲明異議一經交易概與買主無涉請代公告等語查屬適法除在該地段標貼外特代公告如右

事務所：中山四路入塘街一二一號

林熙績律師續任曲江白土鄉鍾銓潮君常年法律顧問

關於鍾君一切法益本律師負依法保障之責

事務所曲江建國路八十一號 電話一九八號

感暑發熱

痛日奔走最易感暑發
烈帶備何濟公散出門
熱症熱症一服除清！

何濟公止痛散

痧氣 肚痛

天氣浩熱生冷水果凉品吃得太多當心肚痛家庭常備何濟公散可保闔家少老安寧！

張贊榮律師（代）馬錦昌堂買舖通告

據稱：憑中買受郭弼桑所有舖業兩間坐落本市太平分局段內仁濟西路第九號及海珠街第三十三號所有上蓋連地四圍墻壁磚瓦木石間格鐵閘電燈水喉及其他一切附物俱全深闊照登記圖證爲準經交定立帖定期本年國曆八月二十日立契交易如對該舖有權利糾紛或任何轇轕未清請於期前與賣主理妥交易後概與買主無涉委代登報及標貼聲明」等語。除標貼外合代登報通告如右

事務所：靖海路五十三號二樓 電話：一一七一九二號

律師朱安瀾代周燦雲買受珠璣路四十七號舖業通告

據稱憑中買受福蔭堂黎德仁所有舖底舖業一間坐落[illegible]段內珠璣路四十七號原日[illegible]所有上蓋連地四圍牆壁水喉電燈俱全經交定訂期本年八月十九日交易如有爭議各種轇轕請於交易期前聲明向賣主理妥交易後與買主無涉除標貼外請代登報聲明

朱律師事務所：光復北路二十五號 電話：一三一七三

律師梁啓勳（代）李耀楣買屋公告

據稱：本人憑中買受[illegible]所有屋業一間[illegible]有上蓋連地四圍牆壁[illegible]俱全經交定立帖訂期於本年國曆八月十[illegible]日交易如有任何轇轕或權利主張希於期前向賣主理妥並向貴律師事務所報明否則一經交易後概與本人無涉又請代公告如右

事務所：[illegible]二五樓（即[illegible]）電話一二三二八

黃喜亭律師受廣州市靖海區菓菜欄業主聯合會任常年法律顧問

如有侵害該會法益者本律師當依法保障之

黃律師事務所：本市惠愛中路一七〇號達名里一號 電話：一四七六一

律師謝熾基代陳啓厚堂陳徐氏暨子女陳炳棠陳式衡陳式柔等鄭重聲明

據稱伊夫陳炳發[illegible]病依法其一切行爲無效其經分名下及共有祖業如有變賣或按揭及一切處分除陳徐氏及子女等在場簽署方生效力否則概不承認請代登報鄭重聲明等語合代聲明如右

事務所：[illegible]

律師蔡樞代鑾廷堂買地通告

據稱一憑中買受[illegible]方尺二十九方寸經交定立帖定期八月十六日交易如對該地有任何轇轕請[illegible]交易概與買主無涉[illegible]代登報通告如右

事務所廣州市六二三路[illegible]電話一一八八八

律師夏楚章受廣州市泥水工會廣義堂任常年法律顧問

事務所漢民北[illegible]號電話一二八三〇

鄧冠雄律師代戴慎陽堂買受大新路第一百號舖業聲明

據稱本堂憑中買受四合堂孔四合所有坐落本市惠福分局大新路第一百號（原日五十四號）門牌舖業乙間所有上蓋連地四圍墻壁門欄間格舖戶鐵閘電燈水喉等一概俱全四至面積照登記圖爲準經交定立帖訂期本年八月二十日立契交易請代爲聲明上開屋業如有任何權利或共有關係者限於交易期前向賣主理妥並向貴律師事務所書面聲明否則一經交易則與本堂無涉等情除標貼及通告外合代聲明如右

事務所文德東路十一號二樓 電話一一二一四

梁宗武律師代朗軒堂訂買中華南路十八號舖房公告

據稱：本堂憑中與黃寄信買受舖房及騎樓全間坐落本市中華南路第十八號（原日第二十號）并舖底頂手所有上蓋連地四圍墻壁水喉電燈及一切附着物俱全四至照登記圖證爲準經立帖交定訂明本年國曆八月十五日交易如對於上開舖房有任何轇轕及其他權利主張者請於交易期前到貴律師事務所聲明及與賣主理妥一經交易概與買主無涉等語合代公告如右

事務所：一德中路二七四號三樓 電話一六三六八

陳金銘律師代麥德鉅堂置業公告

據稱憑中買受胡業煥所有屋業一間坐落本市小北門外飛鵝嶺保田心後街現編門牌第十五號（即現省立女子師範學校附屬幼稚園後[illegible]）該屋上蓋（一部份已毀）連地並一切附着物與在價內經交定立帖定期本月十五日立契交易請代公告週知倘對上開業權有任何轇轕希於交易期前提出聲明並向賣主理妥一經交易概與買受人無涉等語除於該屋門首標貼外合代公告如右

事務所廣大路七號二樓 電話：一三四三六

何棣華醫師又搬屋

本醫師在太平南路設診所專醫皮膚花柳科經廿餘年茲因擴充醫務現址不敷應用由即日起遷往（新醫務院）維新南路一七七號高第街口斜對面大佛路口轉角

嚴儁頤醫師 肺科·X光科專門

專醫肺病咳血。痰血潮熱。胸痛消瘦。心病內科等症

特購美國新式高度X光透導器（BuCkyd iaphRACN）對於全身深部照驗及一切困難病源均能完滿判斷（下午三時後歡迎同業醫師送驗會診）

特殊照驗	深淺肺部 膀胱尿道 肩膝各部 手足四肢	頭部骨節 心臟內臟 大腸小腸 膽囊膽管	全部脊柱 全部血管 胃及食道 胎兒診斷	腎臟腎管 盆骨胸骨 耳喉鼻管

X光照驗肺心腸胃內臟

開鏡照驗：各種透視照片不限時間隨診隨照（照片者透視均免費 紫外光透熱電療顯微鏡及新式鈷全身透視均有）△特長人工氣胸及一切肺部外科手術▽

總所：太平南路五十四號。肺病療養院：豐寧路五十七號（即原日大同醫院）

診症時間：上午九時半至下午五時 總所其餘時間均在豐寧路市病療養院 電話一四九三一、一二二〇九

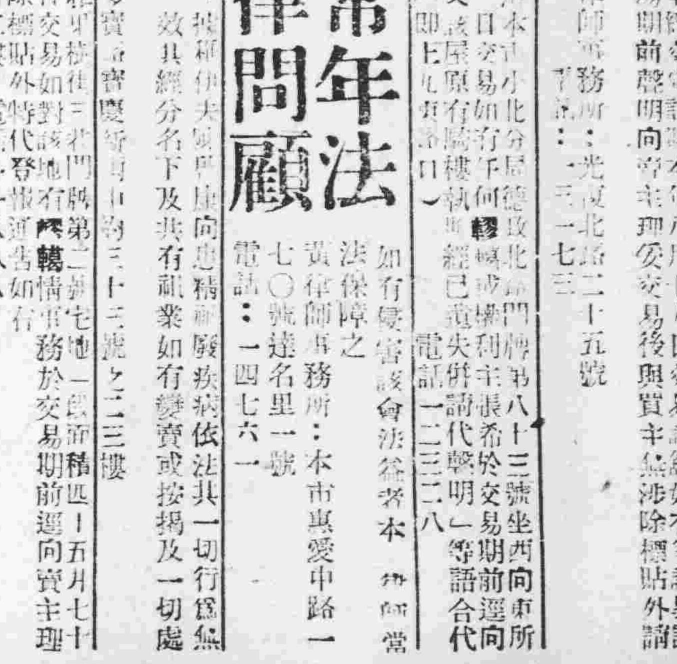

聘請傳染病醫院院長廖漢潛醫師爲X光肺病診斷顧問

美國高度X光鏡照驗肺病透視

特長 肺病預防針 結核治療針 肋骨切除術 隔系揉碎術 全身人工空氣胸廓成形術

開鏡全身透視：每日十二時至三時收費八萬元照片不限時間

專醫：肺病咳血咳嗽咯血痰中帶血潮熱盜汗胸痛哮喘消瘦

地址：太平北路一七一號二樓太平醫社許醫生啓

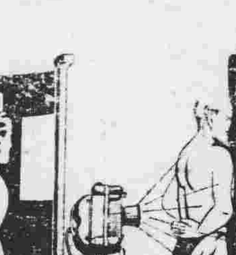

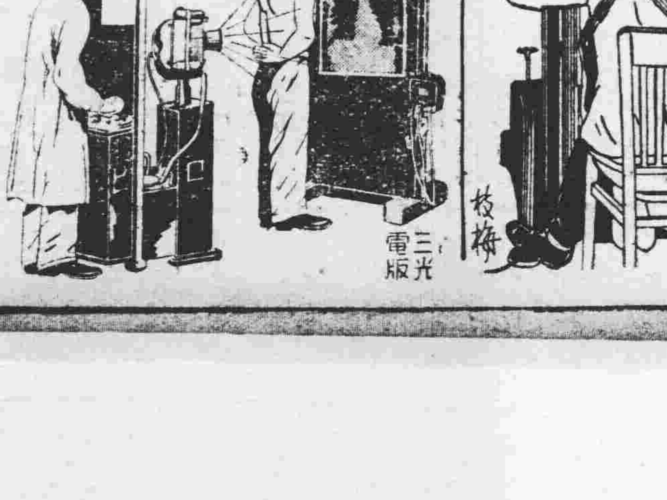

結滙出口貨物 報運轉口內銷時 暫免征收保證金

【專訊】粵海關稅務司公署佈告，略謂：查關於應行結滙出口貨物，經由海道或越出陸地國境轉口內銷，於報運時，應由商民向海關繳納相當貨價百分之卅之保證金放行辦法，會經本關於三十六年一月七日以佈告第一四五三號佈告週知在案。茲奉海關總稅務司署本年七月十七日通令：准將此項保證金辦法，暫停實施，俟日後情形需要再行恢復等因，各關對於結滙出口貨物報運經由海道或越出陸地國境轉口內銷，得暫免徵收百分之三十保證金，惟應責令貨主或其舖保向指定銀行出具保證，取得內地海關銷證件後，在規定限期內呈繳，倘逾期未能繳驗內銷證件者，應責令貨主繳納，以杜流弊云。（林）

土洋木箱業 一片不景氣

【光華社訊】土洋木箱工業，原係附屬工業之一，視各業生意旺淡為轉移，現市況淡，輸出各貨均形停頓，出口多寡而定，出口貨品受限制，貿易困難，業務異常衰落，至該業工人，現木箱工業商以百數計，有工人失業者，亦不過半月工作。客下手，形成冷落。商因貼息關係，即將貨價降低還就幫客。

海關七月份稅收 達五千六百餘億 較六月份數目增加五倍

【專訊】茲據粵海關負責當局告訴記者：該關去（七）月份稅收，共五千六百多億元，較六月份增加五倍以上，至上月稅收增加原因：（一）通貨跌值，（二）實行新結滙辦法，無形中將抽稅貨物之價格提高，（三）第五季輸入許可證之簽發，輸入稍有增加，造成之局云。（林）

組港訪問團 穗經濟記者

【專訊】本市經濟記者，以香港經濟，與本市經濟關係密切，特組織一訪問團，赴港訪問，港方聯絡，經於昨日起程，並有香港經濟界人士，到埠迎迓。現已有記者各報參加，計有各報記者許國樑，報林君人數等，該團名單，定於日內赴港云。

北海商情

港中各行生意淡故也

【本報合浦七日專電】北海商情：尤魚三千萬元，大紅蝦二千三千九百萬元，大蠔豉四千六百萬元，一尺大翅二千萬元，肚七千萬元，木油八千萬元，九千萬元，萬元。

行商營稅 最低標準

【省新處訊】省府核示各縣以營業收入不及六萬元，每次營業額在一百萬元以上者，得予免征，以杜苛擾。

法越政府宣佈 兌換紅黑版貢紙 延至「九一」截止

【香港訊】據此間越南辦庄接獲西貢方面消息謂：法越政府最近發出一九一七號命令，宣佈凡持有一百元紅黑白貢紙，因未能依期兌換者，得予延長至九月一日止。凡持有紅黑貢紙者，依法經由政府兌換之，並將兌換期限，展至九月一日止。

貢紙：一般手上持有紅黑貢紙，而不願到銀行請求登記者，另赴區域中之胡志明佔區，仍可照常通用，故前赴越南搜購此種貢紙者，每萬元約值八〇〇〇紅黑，每美元值二〇〇〇貢，元相差達四百元，最低時每萬元已跌至五百元。

香港 地產 跌價

【香港訊】地產近來已普遍跌落，交易向趨淡，據悉港方最大之華人地產商號，以一座四層西式樓宇，連建築材料在內，現值萬元者，已減至十萬元，跌價約二千五百萬，但售價仍有跌勢。

梧銀行限制提欵 市面銀根極緊俏

【本報梧州七日專訊】梧市各銀行，近以寸頭緊，於昨（六）日起限制提款，以二〇〇〇萬元為額，各存戶存款，遭受影響，週轉欠靈，傳說將有存款，高利貸影響銀根，以致庫存日息，市面存放，將行緊俏云。（又訊）各貨均來銀根緊，成交稀少。

市場百貨一致疲弱

【本報梧州七日專訊】二日息八元，生油一担一百一十元，豆粉一五〇元，黃豆每担二百元，白米一担四十元，紅瓜二一五元，芝麻八二元，金針七〇元，木〇擔八〇元。

支票價值低跌 結滙証成交少

【專訊】自前（六）日，中央銀行開始照收購結滙證之後，此間行市價格，每一美元五八〇萬元，以支票報價，各指定銀行購買，多以現鈔支付，以支票支付者，因票據折扣，使用美元者少，成交甚少。又結滙證每美元值四百萬元云。（林）

中港經濟談判問題 已續漸達成熟階段

【香港訊】密雲不雨之中港經濟問題，據此間港方消息，中央當局派員赴港，與港方談判，再度引起金融界人士之關切，談判究竟有何進展，及港方立場，各方均極注意。據悉，中港經濟談判，已有相當具體方案，並擬定有中港雙方所應遵守之條例，惟談判內容，仍未能公開。

粵桂當局 計劃設聯營公司

【天下社訊】粵桂兩省當局，為促進兩省物資交流，擬由兩省合組聯營公司，經省府負責人會議，決定由兩省各派員組織，主持商業管理，並將業務由桂省來穗展開，預計八月中旬開始，該公司資本，暫以兩省土產為主，將來盈利之百分之十作為桂省建設之用，其餘百分之九十，則由粵省之貿易公司及桂省之實業公司，以便經營。又悉：省當局將促此種聯營事業，湘省亦擬繼續舉辦。

經濟

上月僑滙歸國稀少 預料本月數目銳增

【中經社訊】國際黑市牌價因素，僑滙歸國者，大受影響，九月前，黑市滙價高於官價，故僑滙多逃避，至上月份金融市價歸國之數字，據統計不過七百餘億，外滙大為減低。據悉僑滙近已因銀行提高僑滙牌價，並因國際滙價漸趨穩定，預料本月份歸國僑滙將見增加。

輸管會許處長 昨日正式接任 對記者發表書面談話

【專訊】新任輸管會廣州區辦事處許處長，昨日接任，發表談話如下：此次奉命來穗主持粵區輸管事宜，今日先行到處視事，前後任交接事務，刻已電請總會派員監盤，以昭慎重，對於此紙因業務，伊始，尚待研究全盤性之開展，今後當遵照政府法令，配合國家整個經濟政策云。（林）

一點，前在此月來題且邵局長，確已內定中央營業副業，現時行政局之判斷，故關於搜集證據實有若干近增華任。惟未到任前，邵局長最快在本月中旬之末，始具體方案，守秘密，內容則有待該局在本南間決定。

日用品零沽價

（單位司斤）

品名	價格
米類	
上米	四十萬元
中米	卅萬元
下米	廿五萬元
魚肉類	
豬肉	一百七十萬元
牛肉	一百九十萬元
燒魚	一百二十萬元
鯇魚	一百一十萬元
大魚	一百一十萬元
三鳥類	
肥鷄項	三百萬元
生鷄	二百七十萬元
大鴨	一百四十萬元
肥鵝	一百二十萬元
菜蔬類	
新出菜芯	卌萬元
芽菜	十五萬元
節瓜	廿五萬元
冬瓜	五萬元
白豆角	三十萬元
白菜仔	二十五萬元
芥菜	二十萬元
矮瓜	二十萬元
白瓜	十五萬元
絲瓜	廿五萬元
柴炭類	
河柴	四萬二千元
松柴	四萬元
石斑柴枝	四萬五千元
堅炭	十萬元
什貨類	
火水	八十萬元
生油	一百斤十萬元
砂糖	七十萬元
兵船麵	四十五萬元
生鹽	十八萬元
土生粉	四十五萬元
豆豉	六十萬元
紅豆	五十五萬元
美亭籃布尺	一百萬元

昨日金融

項目	價格
港紙（十萬元鈔計）開市	八九〇〇〇
最高	九三〇〇〇
最低	八八〇〇〇
收市	九二〇〇〇
黃金直對（港盆）	三三二
日息（每百萬元拆）最高	五萬元
最低	三萬五
申電	六五

銀根轉緊 日息回昇

【專訊】昨日金融週末，市場依然無甚起落，港紙在八九三，最高市價八至九三上落，日息銀根轉緊，最高達五萬元，最低三萬五千元。

粵路運費增加 貨運突見縮少

【中經社廣九訊】粵路段運輸，每日收入支出不敷，加以路局自七月起增收運費，貨運一經增加運費後，商人以為路局加收運費，至各站黃沙至廣州段貨運，極見減少，粵路局物資少，客貨均受影響，惟未能加價，但為不致減少，加以貨運減少，乃由廣州至黃沙段，當局議決收回九折，並將各段票價搭客，亦以輪船減少，故可能也云。

中央當局對于如何防止僑滙逃避辦法，以便與港方協議，確已成竹在胸。

各行商情表

八月七日

穀米類（市場批發限價市扭計）

品名	價格
齊眉米	二千八百萬元
絲苗米	二千七百萬元
新銀粘米	二千三百萬
雙米	二千萬元
七境粳米	二千萬元
新興白米	二千一百萬元
糙米	一千七百五萬
（市價成交市秤計）	
新銀粘米上	三千萬元
粉粘米上	二千四百萬
齊眉米上	三千五百萬
湘早朴	一千七百萬元
絲苗谷	二千一百萬

油類

品名	價格
土搾生油	三八〇〇
新搾生油	三七八〇〇
菜子油	六二〇〇
桐油桶庄	九五〇〇
土搾生南	二四五〇
新搾生南	二六〇〇
大豆餅南	一一五〇
後小豆餅	一千四百萬
三角田料	四千二百五萬

鹽類（記稅市扭計）

品名	價格
沙扒	一千二百五萬
油尾上成	一千二百萬元
平	九百五十萬元
烏石按	一千一百萬元
三丫成	一千三百萬元

糖麵類

品名	價格
棉花牌粗砂	六二〇
千包五羊砂	六一五
石門片糖新	三千〇五萬
海口赤砂	二千二百萬元
雙菱麵	四千八百五萬
鳳牛首麵	三千四百廿萬
兵船麵	三千一百萬
又漢口庄	三千五百四萬

豆類

品名	價格
新造紅花豆	三千二五萬
湖晶黃上	五千〇四萬
洋關黃上	二千四百五萬
萊陽綠豆	三千二百五萬
東江眉豆上	五千六百萬
長沙烏豆	一千九百萬
長沙黃上	一千八百五萬
猴子青豆	二千四百萬
北江紅豆	五千三百萬
大冬黃	二千五百萬元

火柴類（包稅笠計）

品名	價格
三角牌	十七元五
十全牌	十六元五
如意牌	十九元六
勝利牌	十三元五
三才牌	十七元五

洋紙類

品名	價格
歐美書紙新稅	十四萬元
又60磅另稅	一元三五
赤鷄皮每磅	六拾八萬五
白報紙另稅	三千一百萬
白黑圖拈	一千四百萬
白打字紙拈	二千二百萬
二號紙另稅	三千二百萬
上油臘紙新稅	三千一萬
玻璃紙拈	一億〇五萬
烟仔紙四千張	一八〇

土紙類（上貨刀計）

品名	價格
鵝鑒玉扣	一千三百五萬
特號長樂	一千三百萬
二號裕安	一千二佰萬
龍南東庄上	四千二佰萬
南雄東庄上	九千五百萬
頭印貢尖	二千三百萬元
和平東庄光印	三千二萬
貝樣中包上成	五〇五
四印貢信上	七六〇元
長江紙四印	三千七五萬
城口南扣勝利	四二
南雄玉扣杏花	八五〇
花舊班橘新	一九〇〇
南山京文	四四〇〇
昭且正山廣發	六〇〇〇
雙福特玉扣	一千一百萬
貫川紗紙	四千四五萬

紗綢布疋

品名	價格
大坪京文上	六千四百萬
公仔士林紙	八五〇
生絲（兩計）	八十五萬
公記陳桂香紗	七千二萬
公記陳棠綢	六千二五萬
永大綢	六千一百萬元
十支富軍紗	二千三二萬
廿支新金城	二千六百萬
廿支熊鳳	二千五七萬
廿支正雙馬	二千七二萬
廿支水月	二千五四萬
卅二支藍鳳	三千二百萬
卅二支銀月	三千三百萬
四十支藍鳳	三千三二萬
四二支藍鳳	三千六八萬
雙金錢烏布	三千七五萬
大鵬細布	三千四百五萬
交通藍布	六千八佰五萬
長勝王藏紡	四千三百萬
泰夏玉白布	三千二五萬
茶花女龍布	三千六百萬
膠雙烏布	四千八百萬元
家鄉棉	一億七千五萬

華洋雜貨

品名	價格
駱駝黑車線	四千六五仙
飛輪牌車線	四千四五萬
正帆嘜麻繩	八千五五萬
金鵝香皂	四百廿二萬元
利華樂皂	六千一百萬元
先施牙膏粵庄	三百卌萬
18寸飛鵝帕	二佰六十萬
八三雙手巾	四佰五六萬
一骨黑人膠	四百六五萬
二四〇金龍電筒	三千六百萬
二四〇金錢電膽	三千六百萬
三鵝統針	一千四百五萬
寶隆門魚網	文化千七萬
又閩色新青年衫	三千七萬
又雙絲文化衫	五千七萬
又旱針文化衫	四千七萬
又印花毛巾	四千二萬
又絲線游水衣	二千五萬

海產雜貨

品名	價格
新草菇面	六億元
福冬菇	十億元
北香信上	六億元
新蜜棗	一億一千五百萬
長沙絲	八千萬元
南仇瓜	九千萬元
西洋米	五千四百萬元
西白蓮玉	一億六百萬
金菜	七千八百五萬
湘蓮子新成	一億三千五萬
文頭米	三千五百萬元
頭沙蝦	三億六千萬
外山勿魚	一億二十萬元
西土尤	五億元
大章魚	大億二千萬元
竹笙	廿三億五千萬元

工業原料

品名	價格
上白花士令	七八〇〇
黃花士令	四四〇〇
月嘜哥士的	四二〇〇〇
三角桃打粉	四二〇〇
海口椰油	一三五
美國視膠	四〇〇
月石粒另稅	五四〇〇
飛牛油按	二四五〇
足度火酒叫	九五〇〇
美流化石另稅	六六〇〇
硫化元青新	三〇〇〇
十字源粉	三二〇〇
士明片新貨每磅	四二〇〇
城庄食鹽另稅	四二〇〇
紅凡針每磅	三六五
白凡	二七〇〇
白石粉	七〇〇
桃膠	七八
硫酸	五五
杉木桶白類	一〇五

燃料類

品名	價格
孖唛黃電油	一四六
三角散電油	一二六
紅幅火水	八〇
美散水另稅	一五六
美鷹火水新稅	一六五
天光色油渣	五一〇
美國燈油	三四一

博羅毛匪進擾縣城 襲葫蘆嶺被擊潰退

【博羅專訊】博羅奸匪近運用「圍城打援」戰術，本月三日晚深夜二時許，果派出黨羽百餘人，進擾縣城，射擊小東門外，向城內之葫蘆嶺據點，由達十餘分鐘之久，縣當局事先已預獲情報，向該處嶺崗哨兵，遂乃在該嶺佈防，共有二人為匪開槍射擊，當會同警察，向匪突擊，匪不支，意圖搶去，即行衝殺，匪被擊傷二名，向東門方向逃竄，遺下屍體，由守衛兵舉槍追擊，各嶺哨兵均嚴陣以待，該匪兇悍，以往圍攻縣城，均未得逞，此次經過一夜激戰，匪乃潰退。

粵贛湘邊總公布 擊斃匪首廿三名

粵贛公路抽收佣金勒索商旅 沿線部隊奉令嚴予究緝取締

【南雄訊】粵贛湘邊區總指揮部，頃發表六月份剿匪戰果，計一月以來，擊斃匪首計：匪三一支隊長，天鷹山支隊長，三支隊長吳青，司令陳先發等……

各地通訊

第二清剿區 開設計會議

定八月十五日舉行

【曲江專訊】本省第二清剿區，決定八月十五日在韶關舉行設計委員會議，已電請所屬十五縣之縣長及各部門負責人員，屆時出席。內部組織及議事組長已分別推定，總務組長張守能，秘書組長黃伯業，文書組長少康，…各縣提案亦陸續準備工作。（毅元）

連山 早造 豐收

派警護割

【連山訊】連山氣候因對於早造，本年向來未有旱災，農民經營耕種之利，自屬樂觀，惟以本年穀價特高，農民均已未有割，…前造六月被水災，後曾補種，今年早造之收成，可望均已達八成以上。

化縣催舊賦 規復收納倉

【化縣訊】本縣舊欠田賦，南區各鄉尚未清繳，經先後出示催繳，現省府已派員到縣督徵，並規復收納倉，按期收納云。

瓊崖漁鹽業

潛章

瓊崖的漁鹽業，堪稱為海南島的最大外銷貨物，現在的產量甚大，如在海口所堆積的鹽，簡直堆積如山，自港口落貨，先到海口載客的船隻，便不斷地有人來採購。

海南島除了鹽以外，漁產有二百餘種，還有特別富饒的魚產，如博鰲港、新英港等，漁民近業的漁業的天然漁場，北黎漁業。

五萬人，漁船數千艘，遠洋漁業可分為河漁業四種，本島重要地位。

收買本島漁民所捕獲的漁產，設有水產會社，並以新式漁輪捕漁，英人佔領本島時期，曾以白馬井為根據地，施行機船曳網捕漁。

並在新英港、榆林港設立冷藏庫，建設製冰工廠，此外尚有日本油脂株式會社在本島東部收買島民採集之海藻，從事大量製造罐頭。

於經營海南島漁業者，新式漁船及漁具均用日人遺下之船具，惟本島各地多有水池，但日人撤退後，漁民以不善管理，殊為可惜。

…本島漁鹽業之豐富，若能依照日人之開發經營辦法與計劃，以圖發展，則本島之漁業產量，足供西南各省之需，與本島國民經濟關係重大，所謂開發海南，當以漁鹽為當務之急。（續完）

東南西北

△羅定訊：縣新聞記者公會召開第一次理監事聯席會議，推選黃家驥為常務理事，唐尚民為常務監事。

△羅定訊：本縣參議會首長及地方士紳，於三日下午假座浮線仙酒家，商討設立總參議會事宜。

△南海訊：縣婦女會會員重新登記，由八月四日起至十四日止，凡新舊會員，應依時登記，逾時自誤云。（碧）

△博羅訊：本城北外三日有老婦偕一十餘小童，因神經疲倦，墜入水中溺斃。

△新興訊：本城拒用細鈔，後即有數間商號，營業生意運銷廣州，查四萬元者五六成收五萬元者七八成收，大獲其利。

△佛山訊：本市自五日起，又歧視二千五百元關金，以九折收，現投機者多乘機收購云。（碧）

△連縣訊：本縣參議會第一屆第九次大會，定八月三十日開幕，至四日下午四時許完畢。

△連縣訊：縣屬沙口鄉土匪首陳志嵩，日昨自投誠新部，唐年等九名，攜同駁殼左輪三枝，向該縣府請求投誠。

△英德訊：英德縣政府以警察隊組織與新編制不合，八月一日起取銷警察隊組織。（毅元）

△高要訊：高要縣各級公教人員待遇，指數定十五萬倍，公糧照六月份發給，生活補助費增至三十萬元，公役稻谷六市斗，每月份職員稻谷一市石二斗。

△平洲訊：平洲土地登記，鄉民怨聲載道，代書費加收，擅收。

△市橋訊：市橋各茶樓點心，曾一度漲至卅萬元，近因生意仍淡，降至十五萬元。

韶翁路復通 翁源治安好

【翁源訊】翁源股匪，何遂才等匪軍加緊剿滅，已告肅清，三千餘人民已恢復經商，翁源治安良好。

【又訊】翁源至韶關一段公路，前經匪破壞，現已修復，韶翁路已通車。

汕市參大會 延期舉行

【汕頭訊】汕市參議會原定五日召開第五次大會，因出席者不足法定人數，延期舉行。

禺東倉庫 繼續檢查

【番禺專訊】番禺縣府派出禺東倉庫檢查組，由組長陳炳新上月廿九日赴各倉庫檢查。

石龍慰傷兵 籌設童藝院

【石龍訊】石龍各界，以駐防九龍之傷兵，經發起籌募慰問，又石龍慈善會決議籌設兒童工藝院，並擇定新街舊址為院址。

囍結婚啓事

我倆情投意合，謹擇於三十七年八月八日在廣州沙面勝利大廈舉行結婚典禮，特此敬告 親友

俞龍升　鄧愛眉　同啓

培青英文學校 第九期招生

開課：八月九日　校址：中華北路廿七—廿九號

董事長：孫滿　校長：黃堅

教廳教部立案 金陵中小學招生

即日開始報名，試期八月十六日，膳宿俱備。初高中一年級新生、初高中二三年級轉學生、小學一年級新生，各級轉學生一千二百名，上學期學生六百名，尚有課室餘剩，是期招收新生六班。本校有課室二十二個，可容學生一千二百名。校址：香港後門街二十七號之二號，中華中路三〇。

校董：孫科　鄒魯　陳濟棠　陳立夫　胡文燦　張惠長　林雲陔　陳若勳　校長李瑞鴻

立案 志用高級商科學校招生

國立復旦大學廣州同學會捐助免費獎學額三十六名

（班別）1.高中商科一年級 2.高初級計政班（分設男女宿舍）3.工商會計日夜班 4.簿記速成夜班

（試期）八月十六日

（校址）文德南路三號

校長麥惠庭

華南汽車工程學校招生

創辦十年，設備完善，注重實習，現招五十五期工程、駕駛速成科新生各五十名，報名考試即日起

第一次十五日止，第二次廿五日止，廣州東較場百子路

廣州大學附屬中學招生

校舍優美　膳宿俱備

校址：廣州市越秀山　電話：一〇八六六號　第六、十二、十一路車總站

招收高初中一年級新生，高初中春秋季各年級轉學生。考試日期：八月十四日在東橫街廣州大學，報名日期：即日起至試前一日止。報名地點：一、本校；二、東橫街廣州大學。

教部教局立案 私立瀛海中學招生

兼校長　王志遠

（一）班額：招高初中一年級新生各二班。（二）校址：長堤愛群對面潮州八邑會館。（三）宿舍：供膳宿，簡章任索。（一）試期：即日起報名，八月十五日、廿一日考試。（二）優待清貧：每班設免費學額五名，半費十名。

董事長許瀬功　校長鄭守仁

教廳立案 永康助產學校招生

（一）班額：一年級新生及插班生。（二）資格：初中畢業或相當程度。（三）報名：即日開始。（四）試期：八月廿五日。（五）校址：惠福西路行街。實習多，設備好。電話：一一六五六

董事長李漢冲　校長麥少麒

廣州、海口、北海 綫唯一之巨型客貨輪船：荔成鋼輪

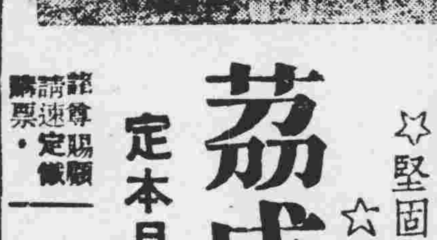

☆堅固快捷☆客位舒適☆定期航班☆每月三次☆

五百二十噸，時速十一海哩，直放海口北海

定本月九日十一日驗關清行啓

諸尊賜顧，請速定艙購票

總代理：德源船務行　西堤聯興路六號（即海關側）電話一七六九四

轟動世界 白濁白帶斷尾藥

男女傳染花柳白濁白帶，醫治不當，每有經年未愈，時發時止，遺患無窮，貴天開出品之毒症名藥，林仙一服，專治男女新久白濁白帶，血毒梅毒，小便疼痛，及一切花柳化膿等症，不論新久症，頑藥打針，醫未愈之症，均從根本治愈，斷尾永無後患，藥性純良，保無毒質，多食不傷身體，代理處：

華昌藥房　金樂堂　佛山中法永祥　永安香江　南方紅梅　……各號均有代售

陳定歡不認婚約聲明

本人與東莞縣黃潤初幼年由父母作主所訂之婚約，從此宣告無效，以後男婚女嫁各聽自由，特此聲明

遺失收據作廢

本人有自置屋地一段坐落河南鳳凰崗現改東三街新十四號，業經聲請登記，作第87、1066、1067號登記，一案列為第2540號，但該登記之收據一紙已經遺失，特登報聲明作廢。劉安作啓

世運特輯

大光畫刊
一零九期

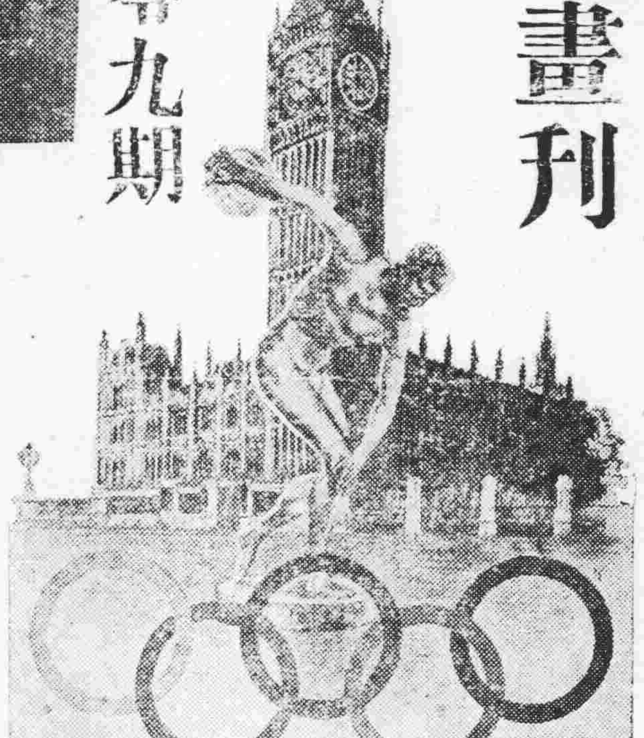

牙買加中距離名將溫特，世運中四六秒二得四百米冠軍

美跨欄名將迪拉德改跑百米壓倒群雄

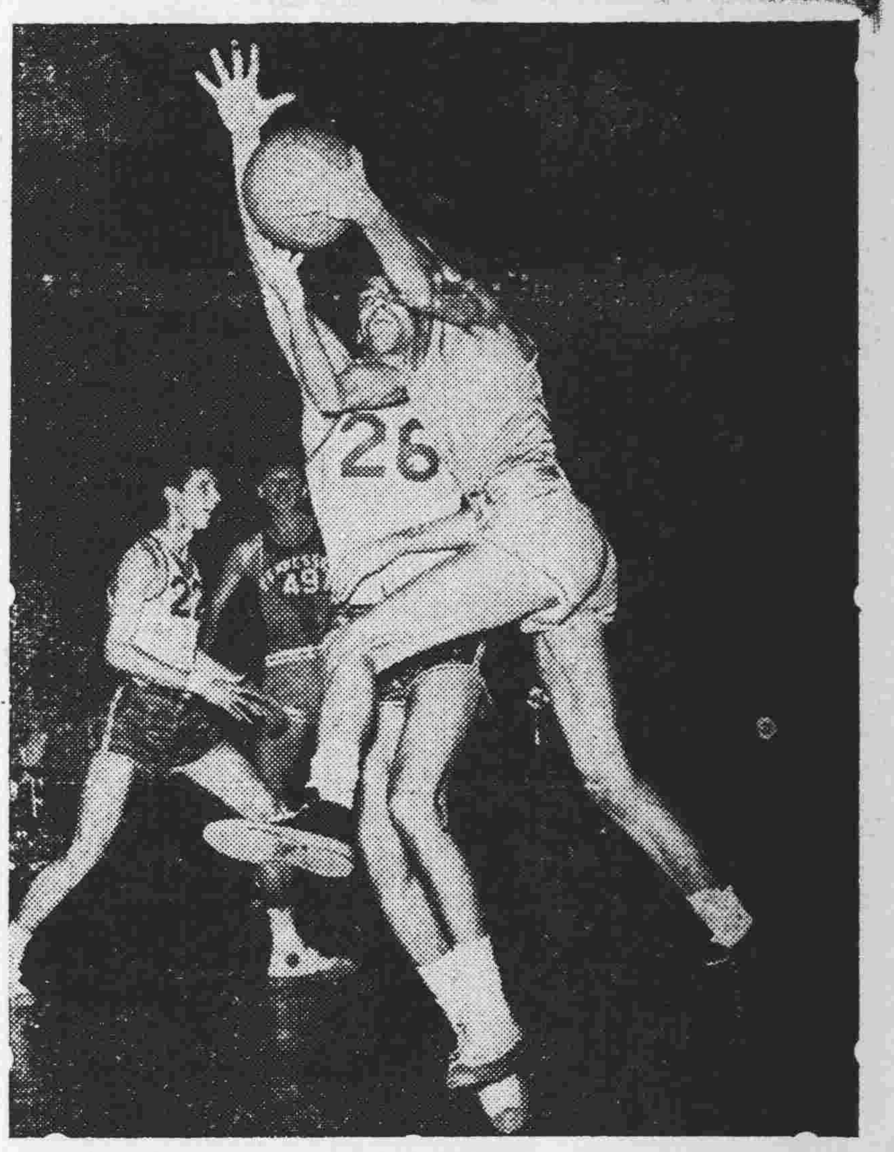

競爭劇烈之籃球賽

美標槍名手薛穆爾成績二四八尺十寸世運名列第二

歐洲選手跳十三尺九寸半高

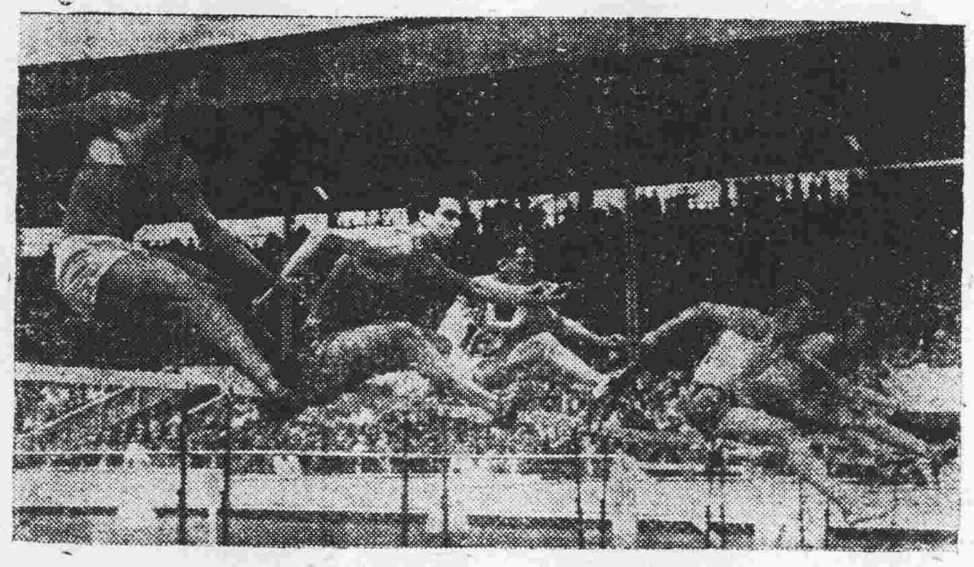

男百一十米高欄賽時之緊張鏡頭

美妙鏡頭

美□手持竿跳十五尺七寸另四分三

荷蘭女選手阿恩夫人跳高能手，已得三項冠軍將爲女子個人得分最多者。

足球賽射門緊張一幕

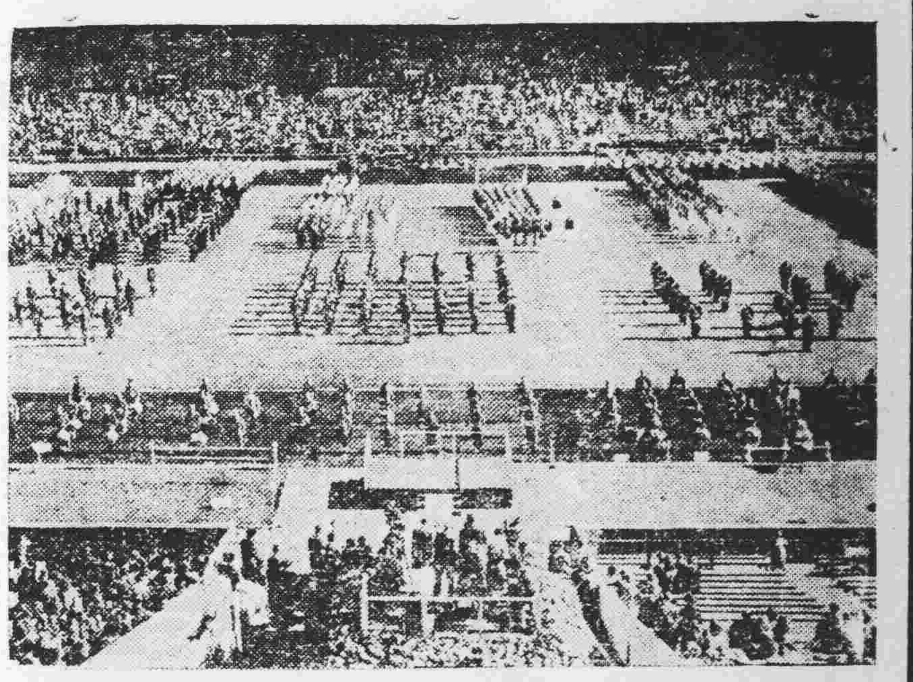

世運大會開幕時之偉大熱烈行列

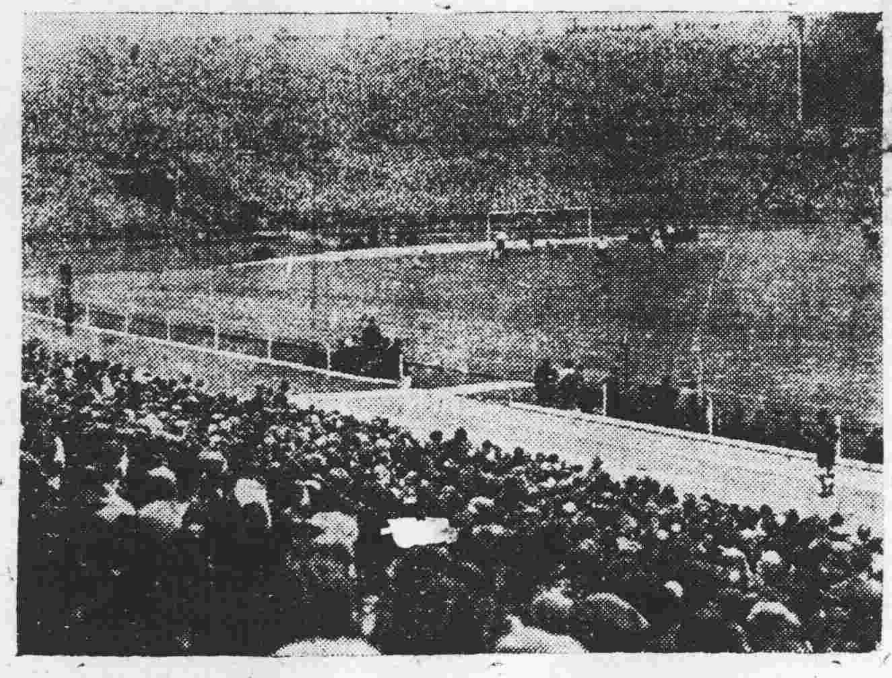

足球爲英人嗜好，賽時八萬人之看台亦滿座

體育的目的：在增進人類之健康與快樂

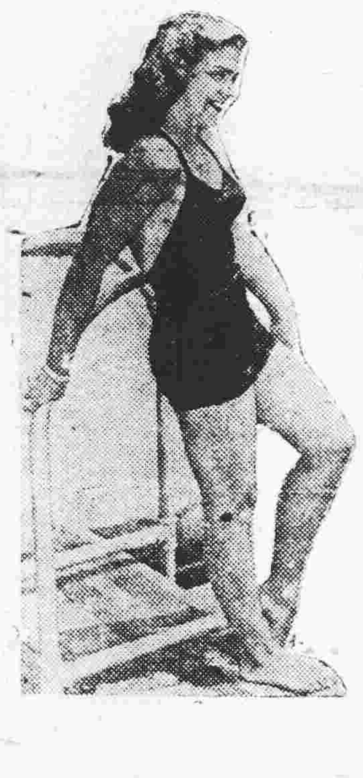

歌星皇后蒂莉絲夫人

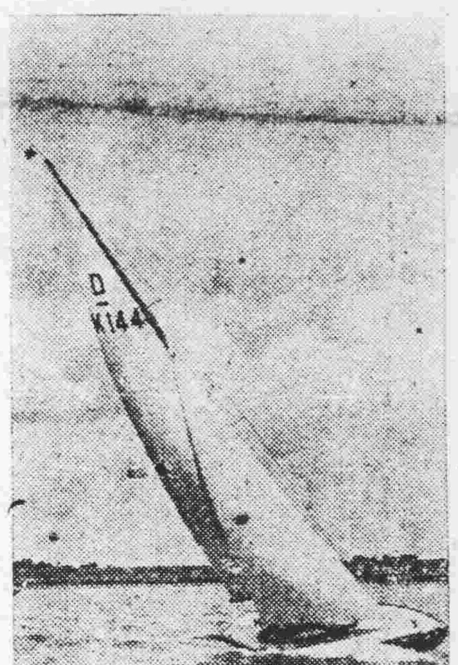

有風帆船比賽

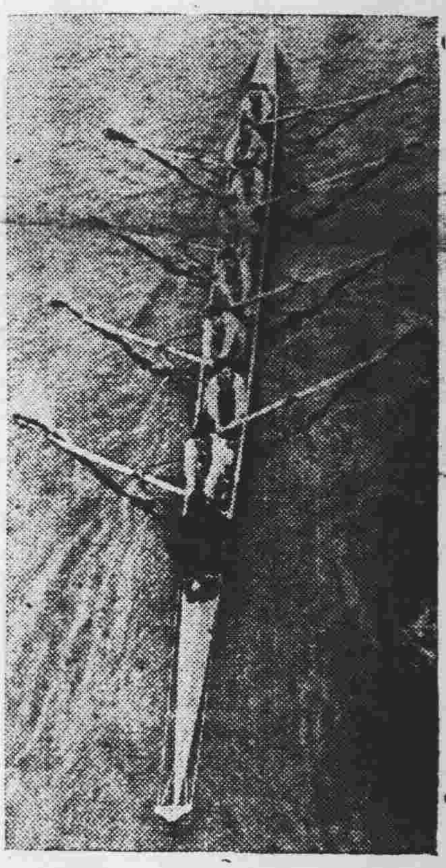

扒艇比賽

美國選手徒手跳七尺高之美妙姿態

去年省運我飛過五尺半之姿態

美游泳一百、二百、四百米名將史密夫在世運池中，大出風頭

新五項運動中之騎術，新五項冠軍已爲瑞士軍官拿去了。

自製冷氣火車

中央社攝

冷氣火車內之豪華餐卡

豪□氣火□停靠，錫□參觀之人們

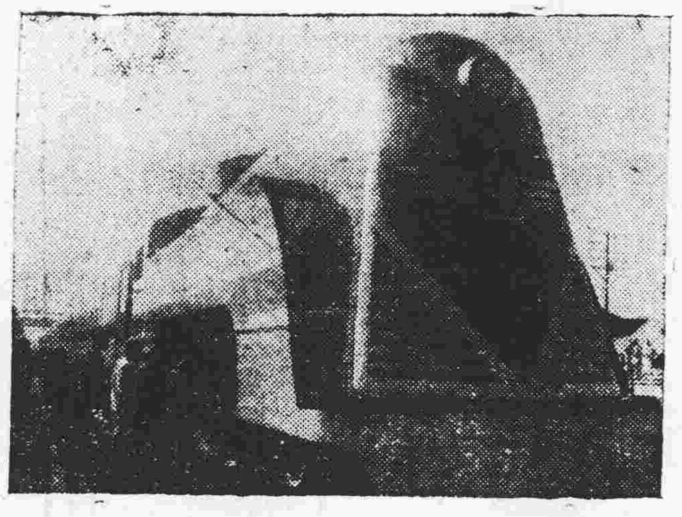

京滬路自製豪華冷氣火車一列車頭之部

醫師馬萸階 專醫 痔瘡毒瘻 頑固濁尾 骨痛核腫
皮膚花柳 白濁
廿年經驗療法進步能在數小時奏效最速痊愈
設備最大 顯微鏡檢驗各種毒菌
長堤一三五號二樓先施對面電話一一六

贈送遺精早洩自療法
全書四十餘題十餘萬言內容有治療遺精早洩的良方秘術婦女不孕的迅速療理論詳實按法自療效迅速可憂作自療性病之南針收費低廉可供醫學常識之參考迎索每冊僅收印刷工本一五萬元報寄漢口北平路二十二號漢中剪商行立即寄上（大光）

大佛醫社 全科中西醫師 佘鳳智 黃國彥
考牌專醫 婦科 難孕 不孕 閉經疑孕 包無錯誤 留醫留產
通經水 一服即通 …… 譚素蘭主理婦女暗病 地址高弟路二〇八號

秘本催眠術 公開
神戶華僑精神修養館 未學者讀之短時速成 已學者讀之術力倍加 患病者讀之不藥自療
樣本 函索附郵即贈
廣州市惠愛西紙行街三九號芳洲精神修養廬

臭狐從此斷根
弟兩腋發臭爲害甚久不爲人恥則爲人厭出汗時則黑臭熏騰污染衣服交際上大感不便因恐爲人覺乃歷搜中外臭狐藥品水也散或塗擦殆遍類皆暫減一片時虛擲多金無法也愈偶聞友言維新南路一一五號（近海珠橋）

外科耳鼻喉科專門
郭友誠大醫師
擅長剔除腋下臭腺可令永不復發術時絲毫無痛絕對安全術後行動如常因往求治果於一星期告全迄今多年未嘗復發郭醫師爲省港澳早提倡此術經驗豐富專長技術當同凡響也特頌揚河南南□□源隆陳堅子

楊桐竹林
主治：風眼 熱眼 虛眼 淚眼 爛眼 眼矇 眼腫 眼痛 起點 起膜
精藥
總行廣州杉木欄路 各處藥店均有代售
老牌百草油 立愈風痰急症

海珠戲院 即演 大龍鳳劇團 電話：一二九一七一

（昨晚狂滿今晚仍演杭州西湖的一段民間故事）

三愚編劇 重新編撰

夜祭雷峯塔

（六場大戲）西湖名勝搬上舞台 特由上海聘師親往杭州實地寫真。

（十七幕巨景）真風真雨閃電行雷 所有燈光儀器均由電學專家獨用心裁。

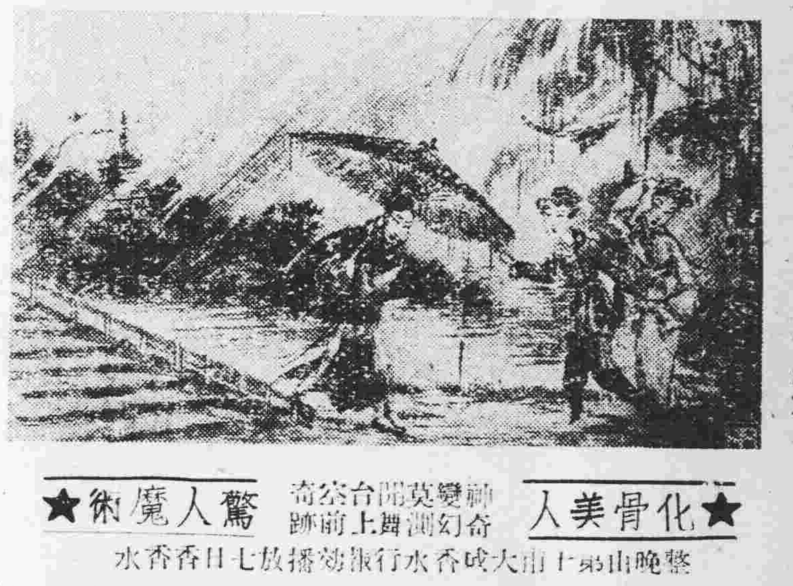

★化骨美人 神變莫測奇幻舞台上前所未有之奇跡 驚人魔術★

整晚由第十七日大成香水行報效播放七日香水

黃君武 白玉堂 芳艷芬 鳳凰女 廖金鷹 小覺天 鄧丹平

☆是粵劇的青年軍 少壯派巨頭總集合☆

樂善戲院 即演 洛陽春劇團

越演越旺。晚晚狂滿。今晚仍演

蘇后 解紅羅

☆本團常備自動發電機佈景特別精彩☆

昇徐若呆 責弄聰明 最新傑作

▲整晚由下九路大華工業社播放名貴555香水▲

變景：寢宮龍床變作奇景 陰森鬼城 三叔堂會作法變景 戰場 崇樓 開陽宮院 正宮 宣王鬼戲 恐怖景 山岩瀑布 變 七星 洞 西宮 苑 琴台景

☆ 呂玉郎 銀劍影 梁國風 馮俠魂 小飛紅 丁公醒

馮文成。黎興旅。汪秀清。小木蘭。呂雁聲。郭如虹

預告本團第二期鉅製：大明英烈傳（劉伯溫燒餅歌故事）

故事壯烈。佈景偉大。

金聲 一點半 三點三 八點正 九點九

樂斯 兩點正 三點九 八點半 十點三

環球公司 浪艷纏綿 趣情輕鬆 戀愛寶鑑 不朽巨製

愛達露白奴 羅拔愛露達 主演

長相思

情比江河何時了！誰憐孤影寄天涯。

中山 即日 一點三 八點十 夏鐘 半點 半點 正點 正點

永漢 即日 兩點四 八點十 夏鐘 正點 正點 半點 三點

兩院接映

女神白妖蝶：再弄玄虛 ☆後集大結局☆

巨星愛華羅尼斯．鍾思寶西歌利亞

淤荒女魔王

獅虎豹鱷．雕花黑人．一齊上陣

原名：獸國神劍（下集）

一江春水向東流

美華

即日獨家放映．前後集

天亮前後 八年離亂 同時上演

是中國影壇的不朽巨製！是文藝領域的珍貴收穫！

白楊 陶金 吳茵 上官雲珠 舒繡文

每日四場 一點半 八點三 三點九 十點半 前集 後集

百看不厭 定座請早

今日獨家獻映 大華 兩點正 三點九 八點正 九點九

歐壇太后 伊樸巴里摩 情商客串

飛上枝頭作鳳凰

由田園到政治舞台．詩情畫意．無不刻劃到家

以此片獲后影后座 羅烈達揚 本年度電影皇后寶座

此上乘文藝佳片制演於戰爭之前

輕鬆 快感 絕不誇張

大德 正點兩 正點三 九點三 三點八 正點十

銀幕鐵漢 畢蘭加士打 領銜主演 環球公司 越獄激鬥社會名片

血濺虎頭門

四個妖媚女人，四段悲歡情史 惡毒！殘酷！狂暴！

廣州 兩點正 四點正 八點半 十點三

即日國泰公司 隆重獻映 曲折離奇 緊張巨片

一天字第一號女角 歐陽莎菲 兼飾兩角

慾海潮

是愛？是孽？是恩？是冤？本片帶給你一陣辛酸與悲憤。

榮獲福影錄音 劇情最佳作品 中北文化獎章

新華 中華

新華時間 兩點三 七點正 九點九 九點半

中華時間 一點三 八點半 二點半 三點正

伏獅艷后

力制雄獅 斬蛇妖 會戰土蠻 射毒矢 強拍男 佳弘組

新星戲院 即日映 雷華電影公司出品 第一流刺激 巨片

新蕩寇誌

名惡人 開劫 虎狼鄉 槍殺 火車 盜匪 村 大劫銀 保衛鄉村

放映名片 米高梅 歐洲

上海 京都飯店

廣州市僅此一家

京滬口味，飽餃麵食 鎮江餚肉，揚州干絲

六二三路十二號（沙面東橋前） 電話：一三四六四

倪菊秋 鄭鵬：

如有知其住址者，請函告廣州新亞大酒店必有重謝

樂傳純 英啟

遺失啟事

本人遺失職員證第八七六號乙枚除呈報外特此聲明

張思文啟

買地聲明

本堂經中買受陳宗圻以陳凝道堂名義置有坐落廣州市北分局段內錦榮街第二十四號門牌四至地段一坵經於本年八月一日立帖交易照登記圖據與賣主陳宗圻理妥一經交易之後即歸本堂管業概與本堂無涉特此登報聲明

民國卅七年八月 李大明堂謹啟

尋訪

本人因事往港遺失 GEE G. CHEW OR GEE GWING CHEOW NO.: 180399 美籍護照及文件如有人拾獲通知領回即謝酬金國幣一億元決不追究

東山恤孤院路三横街二號樓下 朱炯超

結婚啟事

我倆情投意合，結為終身伴侶，謹於本年七月廿三日在曲江舉行結婚儀式 特此敬告諸親友

結婚人 黃秀蘭 吳欽華 全啟

出讓

機器鎅木廠 吉普車 撥一 合意請電話張君接洽引看 四九一一虎

醫師陳文鐸 專醫 癬癩油蠟

疑瘋白濁花柳

醫務所：漢民南路一八七號二樓 電話一一一〇三

番禺縣中等學校三十七年秋季統一招生廣告

校別	校址	班額
番禺縣立師範	市橋	普師一班 簡師一班 初中一班
番禺縣立中學	廣州市近郊車陂	高中一班 初中二班
私立象賢中學	沙灣	高中一班 初中二班
私立賢南初級中學	新造	二班
私立東圃初級中學	東圃	二班
私立江南初級中學	江村	二班
私立慕德初級中學	村	女生一班
私立大同初級中學	竹料	二班
私立普賢高級護士職業學校	村	女生一班

報名日期：八月一日至十四日

報名地點：甲、廣州區：惠愛東路番禺學宮八桂中學 乙、市橋區：(一)市橋象賢中學(二)沙灣象賢中學 丙、東區：(一)新造賢南中學(二)東圃私立中學 丁、北區：(一)竹料私立大同中學(二)人和慕德中學

考試日期：八月十七日至十八日

試場地點：甲、廣州禺山中學（在廣州報名者限） 乙、市橋大沙地番禺師範（在市橋沙灣報名者限） 丙、江村伯庸中學 丁、東圃禺東中學 戊、新造賢南中學 己、竹料大同中學

消滅白蟻傳染保滅靈 藥粉

內附噴射器全套依仿單方法施用保證白蟻中毒互相傳染七十二小時內即將全巢消滅倘有不明之處本公司負責指導。

世界專滅白蟻公司華南總經理

廣州杉木欄壹弍九號 電話壹三零九三

•本市各大藥房有售•

佛山永祥藥房；肇慶利濟藥房

國立瓊山高級農業職業學校招生

(一)科別：園藝、森林、農田水利、水產等四科 (二)報名日期：八月六日至十五日 (三)考試日期：廿日 (四)報名考試地點：新會四邑華僑中學內本校招生辦事處 (五)地址：海南島海口市

校長劉伯璣

啟事

本人在寶安縣置有沙分處任內領有沙票乙枚營業牌照字山5851號至6000號共一百五十張 居票理字山1號至100號共100張 居稅票華字山401號至500號共100張於本年七月十五日赴港遺失除呈報外特此登報聲明作廢

寶安縣稅捐處葵沙分處主任何鏘

遺失啟事

本宅遺失宣統卅五年十二月三日所發廣東九戶田賦保證金單一一九九四號一張 除向該處報失聲請補發外特此聲明作廢

樂昌縣附城鎮閻不振堂啟

遺失權狀聲明

本堂於民九年置有店鋪一間坐落樂昌南門街（即今府前路）現編門牌五十四號領有民卅四年一月日發給樂昌縣城區二段二四七二號權狀遺失除呈請補發外特此聲明作廢

梁忠啟

遺失作廢

鄙人在香港新亞大酒店有限公司購有股票新字第五號之圖章遺失除函報該公司並將原有之圖章作廢特登報聲明

廣東田賦糧食管理處廣州倉庫啟事

本庫現有麵粉布袋及草袋各一批定於本月十一日下午四時半在西湖路本庫招商投售如有意投承者希到本庫取閱簡則並於標投前將押票金一億元（本市國、省、市、銀行本票）交庫收據屆時憑據投可也

廣州市房屋救濟義賣劵委員會通告

本會第二期房屋經於八月五日下午三時在廣州市政府大禮堂當眾攪珠分配茲將各獲得分配房屋義劵號碼及經銷商號公佈於后（如有錯誤仍以本會攪珠紀錄表號碼為準）

獎別	號碼	房屋	地址
甲	2.0772		惠愛中156號
乙	2372.8		中華南84號
丙	(0)3539		大平寮養分局內
丁	1792.2		十三行四號之一
	(74)1.2		惠愛中156號
	1.3991		沙河煙墩新分局內
	08417		漢民南路
	061065		新豐街四五十四號三樓
	29038		第十九陶瓷街門口
	05.073		

國立第二僑民師範學校招生

班額：秋季始業高中師範一年級男女生各一班及各級插班生，暨附小一年級新生一班及各級插班生。報名：八月六日起至二十日 試驗：八月二十五日 地點：西村士敏士廠（簡章待索）

校長 虞宗敏

買鋪聲明

本堂憑中買受蘇灝新所有鋪業一間坐落順德縣縣德雲城門牌第五十二號坐東向西上蓋連地及對面通巷舖深潤四至土地登記圖有磚瓦木石門楣什格一切附着物俱全經交定立帖訂明國歷八月十二日交易清楚該舖如有爭論以及一切權利主張希於期前向賣主理妥一經交易概與本堂無涉 特此登報聲明

民生堂啟

遺失聲明

本行電話一一三〇一號之保證金收據不慎遺失除向自動電話管理處申請補發外特登報聲明又本行前經理已離職舊印鑑理應作廢重新改用新印鑑合併聲明

勵和行啟

新五羊啤酒

公餘一杯 心曠神怡

由八月六日起．一連三天假溫拿餐廳．摸採贈飲．最後一天．良機勿失．

介紹人

陳濟棠 鄧龍光 梁華盛 林翼中 陸匡文 何彤 李揚敬 蔡鍔 吳鐵城 何輯五 王雄 余俊日 陳沛 林時清 胡銘藻 黃國樑 葉肇 張瑞貴 陳公俠 黃麟書 張良修 周景臻 利樹宗 鄧雄 馮次淇 孔子頓 陸匡文 王恕全 朱瑞元 簡朝英 黃東勃 唐灝青 李漢魂 繆任仁 陳驥 彭智芳 莫福如 梁秀谷 黃世述 吳清池 陸宗騏 何守韓 林世瑄 陳達才 劉平 鄧鳴岐 黃文山 李振山 李振中 王光海 徐錫齡 張宗毅 劉棟材 陳子和 譚惠泉

醫務所漢民北路一〇〇號 電話：壹二七八三號

專治：小兒科．內科．皮膚百病．

介紹良醫沈伯平

沈君歷任雲南省立昆華醫院醫師交通部滇緬鐵路第二二〇診所主任中國紅十字會救護總隊部第四三二隊隊長現任沙面中國紅十字會第一診所主任醫師經驗豐富仁心仁術為國家社會服務卓著功勞同人等或屬素知或屬同業特此介紹

余自強醫師

根治花柳白毒痔瘺 安全無痛剪除包皮過長

診所：高第路一七七號

離婚啟事

蔡寶蓮 雷兆曦 因意見不合難以偕老雙方自願脫離夫妻關係經在香港劉瑞驥律師行雙方簽字立約自登報日起男婚女嫁各不干涉此啟

雷兆曦 蔡寶蓮 啟

讓車啟事

本人自置有（1946）年之電單車 ROYAL ENFIELD 引擎號碼 3329 2號乙架經領有公路局牌照監理所行車執照及牌照 830 2號各乙件現價讓與譚維平全權管業駛用除向廣東省建設廳公路處魚珠監理所辦理過戶手續外特此登報聲明

受讓人譚維平 讓與人馮玉權

汽車過戶啟事

茲將國字第一一三九號福特自用客車一輛（引擎號碼 EB18—F417937 號）移交與中國航空公司廣州辦事處特此登報聲明

趙少彝啟

買屋聲明

本堂憑中買受兩合堂高若梅陸慕貞自置屋一間坐落德宣區興隆西二巷第四號門牌上蓋連地四圍墻壁磚瓦木石俱全四至面積均照土地登記圖照為準業經立帖交定訂明八月廿一日立契交易如該屋有公嘗尚有一切轇轕債權未清務請於交易前與賣主理妥一經交易概與本堂無涉除標貼外合併登報聲明

瑞芝堂白

遺失土地權狀聲明

本人于民國卅四年樂昌淪陷時遺失坐落樂昌縣二區北鄉第一段第6941 6942 6943 6944 6945（6947 6948 6941）6467等號土地所有權狀除呈請樂昌縣政府補發外特此聲明作廢

丘潤齋啟

商會倒何風潮 各方極力調和

中立商人咸持靜觀態度

高信亦出勸諭雙方息爭

【專訊】市商會倒何風潮，經旬來反對派謁見當局請求延期召開第三次會員代表大會，取消理事長制，及常務監事郭英殊函促召開理監聯會，發出快郵代電，抨擊何輯屏兩年來違法劣跡等種種，風潮原已達最高潮，會引起社會人士之重視，據商界有資格人士觀察……各同業公會負責人士，以商人團結之際，對於此次糾紛，多持靜觀態度……宜而有以商會之立場，勿使事態擴大，以免發生分裂……

何輯屏

覆郭英殊函

又市商會理事長何輯屏，昨（七）日函覆常務監事郭英殊，略謂：……會議代表召集理監聯席會議，並無召集之理由，茲將該函誌下：……

（一）

……

（二）

……

（三）

……

（四）

……

郵電視察團 今午抵穗

【中央社訊】交通部郵電視察團，已本月六日自汕抵港，公畢，定今（八）日乘輪來穗，預計下午四時可抵埗，第六區郵政管理局、廣州電訊局、郵政儲匯局等四機構，定今晚設筵為該團洗塵。該團名單如次：范玉棠（交部專員）、詠川（交部技正）、張京（交部工程師）、洪蕃祥（郵政總局視察）、文（交部技正）、電信總局視察。

各區行政專員 兼征兵監督

本年度兵額限十月征足 三四等縣均恢復軍事科

【專訊】本省卅七年度兵額，中央核配十三萬九千名，昨經省府按照各縣市分配，並加強征兵機構……各區行政專員兼任征兵監督……三四等縣均恢復軍事科……

國內航郵 資費調整

【本市訊】郵局通告：（一）茲因國內航空郵件運費增加……

粵省府甄審縣長會 尚有百廿六人待審

【專訊】省府甄審縣長委員會，最近……

省府革新縣政 指定三縣實施

【專訊】省府宋主席為革新縣政，決心擬具……指定三縣為實驗縣……

支票價 續低跌

【專訊】昨日銀行支票頭寸依然緊絀，價值繼續跌低，最低價竟跌至六成七，最高價七成二云。

傷斃搭客五人 民江輪東江遇匪

【專訊】行走東江老隆河源惠州線之民江電輪，本月四日滿載客貨由河源開出，上午十一時許航抵河源以下四堂路之木棉坪，……以猛烈機槍襲擊，企圖截劫，船員亦……戰，歷半小時之激戰，卒逃出匪網，……結果有四名搭客受傷，一名被擊斃，該船昨已駛抵惠州……

軍人走私 大見減少

【省新處訊】據國防部第四區軍法執行部……

「益進新德」

題贈退役軍官 坊統以此四字

【中央社訊】國防部……

市中心區土地 歷年地價統計

【本市訊】本市中心區商業用地……

禺東械鬥 釀斃路工 昨已獲賠款

【專訊】月前禺東……

粵省政費支絀 影響外勤工作

【專訊】粵省府因政費支絀……

穗回教徒昨 慶祝開齋節

【本市訊】本市回教徒……

劃為示範農場

車陂鄉荒地四百畝 即將辦理失耕農登記

【專訊】本市自耕農扶植……

河南廿四小時內 汽車肇事四宗 路人一死三傷

【專訊】河南於昨廿四小時內，發生汽車肇事案四宗……

探隊拿獲 圖劫匪徒

三名否認夥劫情事

【專訊】……

大鈔運到榆林 市場呈波動態

【本報榆林六日專電】……

美新聞處 贈送雜誌

【本市訊】美國新聞處……

池中寬抵穗 定明晨接事

【專訊】……

兵役查緝組 獲兵販兩名

【專訊】市府兵役……

粵五年建設計劃 無全部實現可能

【專訊】粵省府……

綏署掃蕩 私設電台

【中央社訊】廣州市民私設電台一座……

李大超昨抵穗談 黨務座談會經過

中央決心改組黨務改革經濟

……

兩宗自殺 均幸獲救

一因父責服毒 一感生無樂趣

……

粵漢路局飭屬 提高服務精神

【專訊】粵漢路局……

粵路工潮 告一段落

（有）（無）（變）（化）（未）（可）（逆）（料）

【專訊】……

深宵人靜 惡丐解風流 強姦丐婦

黎婦手足被綑呼救不遂 惡乞投之珠江事發被拘

【專訊】……

劉德明逝世 定今晨出殯

【中央社訊】本市新聞界劉德明……

黃流空軍物資 集榆林待運漢

【本報榆林六日專電】……

特刑庭昨三次偵訊 沙面事件疑犯

憲警等人到庭證供

【專訊】……

卸任縣長被控 處理辦法

【專訊】省府頃奉內政部令……

綏署幕僚會議 昨晚圓滿閉會

檢討會中龔處長宣讀宋主任致詞 委派粵桂聯勤軍事人員

【中央社訊】廣州綏署召開幕僚業務檢討會……

粵去年征實 征起七成五

各縣市長具結限期征繳 本年度田賦十一月開征

【專訊】……

陳策今返穗

【中央社訊】……

中央社昨被迫遷 工作受影響

【中央社訊】……

九區專署嚴格執行 平抑物價決案

社團茶會歡迎會三省

【本報海口分社六日發專電】……

粵路工程師 梁永懷 任職四十週年

【專訊】……

粵糧食因收成關係 售價均普遍下降

現仍以寶安縣為最高 靈山陽山等縣為最低

【專訊】粵省各地糧價，因收成將定，一月來均普遍下跌，較上週米價，約平十分之一左右。據八月六日如縣電報當地糧價如下：（單位萬元，市担中米）

縣別	價格
南海	二〇五二
番禺	二四五〇
中山	三二〇〇
新會	二二〇〇
東莞	二一一〇
寶安	五三九六
花縣	二二〇〇
從化	二四〇〇
三水	一八二〇
增城	二八〇〇
台山	二九五〇
開平	一一〇〇
恩平	二七八八
曲江	八六二
英德	一六一二
翁源	二四九七
仁化	二三二〇
樂昌	二三四五
[illegible]	二三〇〇
乳源	二九一二
南雄	一四四〇
清遠	一六一〇
佛岡	二八〇〇
陽山	一五〇〇
連山	四七五六
連縣	五〇〇
茂名	二二五〇
陽江	二八〇〇
信宜	四八二六
電白	一〇〇〇
化縣	三二五〇
廉江	二三三〇
吳川	一四〇〇
梅茂	一一〇〇
湛江	二四〇〇
合浦	三五五五
海康	一八四〇
欽縣	一八三〇
高要	一三三〇
四會	二三二八
羅定	二二〇一
雲浮	一五六〇
新興	一七八〇
高明	一七〇〇
鶴山	二五七八
惠陽	二〇〇〇
河源	二三三〇
龍門	一八六五
紫金	一八二六
新豐	一二五〇
海豐	一六六〇
潮安	三五三一
潮陽	三七〇〇
揭陽	五〇〇〇
澄海	四一六〇
饒平	二三六〇
普寧	三八〇〇
惠來	三〇〇〇
豐順	三八〇〇
南澳	三八〇〇
南山	三八〇〇
汕頭	三六五〇
興寧	（未報）
梅縣	三一八九
五華	二八三六
龍川	三七〇八
和平	八八〇
蕉嶺	二二六四
大埔	二四四〇
連平	一二六五
靈山	七四八
遂溪	二七二八
瓊山	二二〇〇
瓊東	二七七〇
定安	一五〇〇

留英科學裁剪專家卜珍主辦

嶺東高級科學裁剪傳習所四十九期招生

教局立案

1 開學日期：八月十六號 2 報名：自即日起 3 從未學過裁縫者保證畢業後介紹職業 4 詳章 5 所址：廣仁路廿五號 分所……

所長卜珍

萬華鐵床廠榮遷誌慶

床中之王

徐坤 彭慶璋 鄭宇 何澤東

卜珍 廖蔭棠 潘倩雯

張滄珠 何秀英 林傳謹 陳麗芳

譚榮 徐佳 唐九姑

同啟

本報繼續徵求各屬新聞通訊員

本報於上月公佈在廣東省每一縣市鎮設新聞通訊員一人，負責當地新聞通訊之責……